盛京時報

（大正十二年七月二十五日）
陰曆……六月十二日
中日大祭禮拜休刊
◆本報價目◆ 每份銅幣六枚 每月現大洋八角 ▲外埠連郵價目 每月現大洋九角五分 半年現大洋五元二角 全年現大洋拾圓
告白刊費 一行五號字十五字 起碼一日每行現大洋壹圓 另議長期
發行人 宮川貫作 編輯人 菊池貞二 印刷人 石原庄太郎 發行所 盛京時報社
大連時報支社 奉天時報支社

論說

解決國是談（續）

（于思）

試言民本政府建設之必要。獨裁政治。易爲衆建。五洲萬國。大勢所趨。吾民國肇興。共和其名。專制其實。今謀建設。事體重大。本非謭陋如余所能言。但以吾廣土衆民。先覺偉人。所在皆是。公忠謀國。夫豈後人。另日組織國家。必能羣策羣力。圖根本之計劃。但余以國民一分子。頗有一得之愚。爲國民貢獻者。北廷爲燕舊京。明清歷置都會。帝居宮殿。壯麗崇閎。袁氏洪憲。張勳復辟。雖有他故。而觸景生感。亦其一端。且其居人。習於發皺淫威。上焉者揖作威福。下焉者甘作奴才。袁氏盤據而還。猾覓爪牙。林立櫛比。納污藏垢。莫可言傳。辛亥之役。率於使團交際之習慣。蒙牖控制之便利。未得改宣。又當時曹錕部屬。譁變京保。袁氏遂藉故不欲徙南。勦厥原因。彼輩基徒。習於黑暗窟巢。所作所爲。不樂居於新鮮曠地。予天下人以共見。用心固別有在。今北廷既成土匪勢力範圍。無存留之餘地。近來有識。均有遷都主張。願吾國民。同起決心。毅然舍去。另擇安全適中地點。是以避去官僚軍閥政客環境。以延國都。此其一。建設萬端。本非淺言所括。然吾國政客軍閥罪惡。近因種於官僚。遠因種於學說。吾非病狂。故爲炫異。但以余之見。果其利民福國。雖以國人罕聞之社會主義。亦當取長去短。逐漸實施。倘若誤國誤民。雖以素所崇之儒家。亦當代之以墨。吾非薄儒崇墨。誠以儒自漢世劉歆輩私心改竄。陽託美名。陰行殘賊。諂耳。若夫墨之非攻。即現代寢兵主義。墨之兼愛。即現代利他主義。代儒以墨。正如冬裘夏葛。各適時宜。總之今日建設。除宜於國情國俗。萬不變更者外。凡百事業。均當順世界之新潮流。以立基本。不獨學說當改善也。而學說尤爲要耳。此其二。北廷既瀕死亡。新政府尚未成立。國際關係。實爲要圖。遠如美歐。固當修好。近如俄日。尤應推誠。頃者。章太炎。致電湘趙。謂當此國難。權衡輕重緩急。對於日艦事件。宜從緩和。章氏愛國心長。豈居人後。第不爲意氣之爭耳。吾以爲世界公理正道。日漸大明。即使友邦。猶有錯誤。將來自有正當解決。與其激於衝動。何其保此情操。蘇俄一反其帝政侵略政策。表有宣言。今吾所收管之中東路。以及特別區之裁判權。警察權。非事實耶。至於赤化宣傳。此另一問題。姑置不論。而以中俄犬牙相錯。與夫國際關係。結約通商。是否爲當務之急。國人賢明者均知之。蘇俄外交委員越飛。來華幾何時矣。而北廷頑腐朽之官僚。不明外事。置西北大局於不顧。而惟事內爭。今日俄訂交。乘成在即。而願吾國勿以無足輕重。淡然視之。且吾際此存亡絕續之交。正賴友邦之扶助者實多。互相親善。互相尊重。願吾國民注意國交無忽。此余建設民本政府之見也。嗚呼。國民乎。北廷摧性政府。是否有存在之可能性。吾人生命財產。應否求保障之新國家。望各本良心以自判斷。（已完）

保曹不思己過

（青）

頃讀保曹致參衆兩院之號電及禡日通電。滔滔數百言。竟無一語咎己。何異顧左右而言他。若『變亂相尋。循環不止』之因。諉罪於憲法之不成立。而於軍閥之殃民誤國。抑若當然。至『希望國會諸公開誠布公』。而則謂自己耿耿此心。只知護法。敢問保曹。爾試自問前此之行爲。果屬耿耿護法者所忍出此乎。既忍於其所不忍。今尤復責於人而不咎於己。是怙惡也。書曰怙終賊刑。吾於保曹此番之通電。有以知其怙惡不悛焉。

金佛郎案之環境

▲法使遞出類似警告式之節略　▲西班牙駐使亦須向我國催促

中美通信社消息。前日閣議會議及金法佛一案。先由外次沈瑞麟報告。略謂駐京法使□譯氏。上星期六又交到一節略。對於中國對待去年九月三十日法國請改用金佛郎償還庚子賠欵一案之態度。表示遺憾之意。最後並爲類似警告之言。謂中國政府須知中國政府對於金佛郎案之態度。不唯必將影響於法國政府對華之待遇。且將影響於中法間一切懸案。尚望貴國政府切實注意等語。後經衆討論良久。議決此事不僅涉及外交問題。且涉及國庫負担問題。應抄同原案。若外交財政兩部。會同核辦。並着秘書廳即日抄案備文送往各該部。秘書廳今已在辦理中。預料尚須數日方能完竣。至此事之如何決定。其關鍵則全在王叔魯對於此案態度之如何云　又一消息。日斯巴尼亞駐華公使。上月曾以正式公文。照會外部。請將庚子賠欵。改用金幣。彼時我國當局以中法金佛郎案。尚未解決。對於此欵請求。不使有所表示。故擱置未復。茲聞該使日前又以照會催詢外部。並謂中政府對於此案。若延不復。殊礙兩國之邦交等語。昨經沈外次提出攝政會議。討論應付方法。結果決定將全案咨送國會核議辦理。並由外部照復該使查照云。

離京議員覆留京同人書（續）

華盛頓林肯皆爲最盛之軍閥。賢者即與之割席。未聞其因爲軍閥。而金錢之出於曹。與出於盧張。則尤有別焉。孟子曰。於薛予將有遠行。辭曰餽贐。予何爲不受。若於齊則未有處也。無處而饋之。是貨之也。焉有君子而可以貨取乎。夫交際之間。先儒猶不受無名之金。而於國家政治法律攸關之際。詎可取不義之貨。曹錕志在得總統。以金錢與我。是買我投票也。是不義也。盧張志在成憲法。以金錢與我。是資我制憲也。是義也。非賄也。明乎義與不義之分別。即足定吾取與不取之標準。彼視曹錕與盧張爲一例者。豈其丹之可以亂素。紫之可以奪朱乎。今觀公等所言。明於求全於黎段。而昧於責備曹吳。其果利令而智昏歟。抑爲親故者諱歟。邇聞公等猶倡孫曹携手之說。強罪魁禍首。以與民國元勳合作。其能免於與虎謀皮之誚。而不遭反噬乎。以子之矛。攻子之盾。其復何說之詞。僕等決意南圖。義無反顧。成敗利鈍。竊所弗計。如公等瞭察誠悃。有大覺悟。明於順逆之數。翩然來歸。共成大業。則僕等所馨香禱祝以迎之者也。苟其不然。與跳家游。認賊作父。十年名節。敗於一朝。公等縱不自惜。其如國會之機關何。夫我開國之第一屆國會。於建設國家之業。誠多缺陷之憾。而抗拒強權。不使得志。則十餘年來如一日也。若此次之附逆。寔爲向所未有之大辱。果擁曹之計得逞。則直民國歷史不可洗之污穢。倘公等猶有愛惜之意。不忍此歲寒松柏。與草木同腐者也。則請斷念日前政權。舍棄五千大洋。以與十年舊友。同赴最後之患難。共海上之生涯。並龍勢如朝露。命比蜉蝣。告別燕京。祇數月間耳。他時狀投歸來。重登王謝之堂。比之今日之伈伈俔俔。侯門之餘餘。豈不尤快心哉。掬誠相告。言盡於斯。臨歧話別。不勝依依。游書通人。倘祈爲國珍攝。此頌公綏不一。國會議員離京同人。褚輔成。湯漪等公啓。

閩省軍事誌聞

▲王永泉收復永泰　▲李王大戰於汀洲

王永泉暫辦福建軍務事宜外。復得與泉永鎮守使一職。上游防地。已歸周蔭人。與泉永一帶。又爲討賊軍勢力範圍。此項命令。不啻促王氏與討賊軍宣戰。蓋欲實行就職。非戰退討賊軍。不能佔有地盤。當時討賊軍聲勢烜赫。孫本戎一師駐紮甫仙一帶。王氏末如之何也。粵如除燒。孫本戎開赴前敵。僅餘吳威所部。駐防永泰。同時王氏戰敗黃炳武。軍事進行。頗形順利。遂有實行收復與泉永地盤之計劃。爰派所轄第一旅姜明經所部推閩。經條件磋商。改編一旅。移駐仙遊。討賊軍方有事於粵東。未暇兼顧。王氏遂得永泰。實行其收復地盤之第一步。吳威之意。以爲可以利用省軍名義。在仙遊自雄。而王氏早計及此。俟吳氏交編與討賊軍脫離關係後。即以某種理由。進兵仙遊。撲滅吳氏。莆田方面討賊軍。以仙游一旦失守。必受包圍。決退守泉州。近討賊軍前敵頗得勢。王氏又未便進逼泉州也。

李協和收編洪兆麟尹驥兩部後。移師贛江。意圖大舉。未幾。陳炯明死灰復燃。洪尹倒戈助陳。將防地龍巖連城交與李厚基餘孽張毅臣。予協和以莫大打擊。協和謀收復。趕赴漳州。召遣賴諸部。頗留滯灤城。此日討賊軍前敵司令張幹之大舉援粵。聲威頓壯。協和乘機督師討王。其願望於收復地盤外。更須撲滅王部。以便進逼饒邊與贛中蔣部。聯爲一氣。實行其圖贛之素志。協和厚集兵力。至萬餘人。戰線在連城龍巖上杭交界間之新泉。保。王氏之支隊司令杜起雲。尚取守勢。王氏復馳電省中及贛省乞援。以爲反守爲攻之計。但省中尚無調兵前往之說。蔡薩雖有調派第六旅援汀之說。已將師部移駐汀郡。俾縮小防線。易於措置。協和聞此消息。以王氏兵力單薄。援軍未到。利在縮小戰線。必先分其兵力。然後可以取勝。已令蘇賴兩師。分向連城長汀兩縣猛攻。而自率一軍逕攻上杭。並下令軍中務於旬日內決勝負。毋使王氏得以持久待援云。

楊永泰勸粵籍議員南下

▲楊永泰來函　滬地集會。已於十四日舉行。滬杭當局。業指定上海紙煙捐需報局收入煙酒公賣及鹽餘四項的欵。爲國會政府每月之經常費。是資應付。遇有臨時支出。超出預算。則再由奉天撥給之。是同人旅滬經費。確已有着。民八問題。亦經商妥洽。每月公費照給。而不列席。民八多數分子。均允照辦。十四日滬上集會。雖有民八數人爲入。小小搗亂。然實受北方之運動。彼之同輩。咸不謂然。此事於國會前途。絕不能發生何種影響。自前星期二起。至本星期二止。同人由津領取車船票南下者七十三人。今明兩日尚不在內。合之奉天同人。由大連逕行往滬者。日內三百之人數。必可達到。尚形踴躍。而政府之組織。軍事之準備。亦皆著著進行。惟北京上海兩處。彼方所散布之謠言甚多。凡可搖惑同人之心志而滯其行者。幾於無奇不有。乞轉告我同人。萬勿輕信。直派現因空氣太壞。選費籌●過付又無善法。徒勞神傷財。終不能得合法產出。據確實秘息。彼方日來已改變方針。前日所倡之先憲後選。選憲並行。及依法解決。種種謬說。日下皆成過去之名詞。其唯一辦法。則先戰後選也。蓋就現勢而論。不合法選出固戰。不選亦戰。與其大耗鉅欵以收買議員。毋寧移之以充軍費。所謂不買猪而養牛。此說爲吳子玉所倡。已漸得京津保各處直系之贊成。事勢急轉。吾人更無流連京華之餘地。獨惜吳大頭猶尚在夢中。自欺欺人也。吾兄行意早決。擬多日想已就緒。務請即日出京。動身之期。先乞見示。弟當在津門稍候。以便接洽一切。此間車船票之發給。限至本月二十四日爲止。蓋吾輩最大責任。不在拆台。而在從速搭台。一面討賊戡亂。一面制憲建國也。專此奉達。立候福音。即頌議祺。

▲留京粵籍議員覆函　楊卿先生閣下。奉書告以滬瀆近狀。仰以速駕。股詞。同人閱之。均甚感謝。審察者。多未現實。即有實現者。又不盡符原議。愈徵建設之難。公謂吾誠然。然而拆台甚易。搭起甚難。萬一台既拆矣。而搭不起。是割斷絕望。誰負其責。同人等所以躊躇而未敢決者也。公負重任。不必爲弟等久候。請先南下。同人如逾期始行。亦不在滬局軍船票之供給。總之依大多數同人之進止爲進止。高明亦必謂然也。專此佈復。並頌籌安。

新聞紙的紀念日

五千號紀念小說

二等當選　趙雖語

一個往事的影子。立刻就翻上了他的腦海。那正是用三元錢的本兒。贏到五百元錢的一宗大欵。這種涉想。却把當日的事實。作爲今日的期許了。他暗暗的作想。『我現在正可擴一下子了。……何必買半斗糧呢？我得到錢就是買五斗八斗也很容易了。就是糖蛋也多買一些。豈不更好麼！』他便一直奔向賭場裏去了。誰想他到賭場裏。把兩元錢輸淨了。他一點法子也沒有了。他想。『現在的事情不好辦了。錢兒輸得精光。怎樣回去呢？』當他想起沒法回去的時候。他追悔從前不應該到那裏去頑了。然而現在唯一的好法。只得逃走了。在前兩個月他就已竟有了這種思想。他以爲自己已竟狠到步田地。如果去到另一個社會裏。或者還有得見天日的一日。古語說得好。『男兒立志出鄉關。功名不成誓不還。』難道自己就永遠在家裏。藏着麼？哼。時機到了！不走還待何時呢？他就把自己立刻變成一個陌路的人了。

吓得藏在屋裏。街市上都停止營業了。聽說那裏棺木是十分的昂貴。在每個木舖裏。大都賣得精光。眞希奇了！可是現在最不幸的。尤其是一些乞丐們。他們叫起來。連個對話的人都沒有。査敏惘惘的走了幾天。每天還行不上二十里路。肚裏又餓。身上又乏。那是怎樣的苦楚啊！此時他想。『如果能弄到一個地方。吃一頓飽飯。眞是幸福了。』他忽然走到了一個小村莊。那裏人家不很多。他看見一口大井旁邊有兩個老人在那裏鋸樹。他就走向那裏去。希望得點水下肚。那兩個老人用奇異的目光注視着他。他看時。那兩個老人。原來是一男一女。年紀都在六十上下。心想不覺一陣好笑。暗自想道。『這般年紀。還勞苦不休眞好苦啊！……』他就對他們行個禮說道。『請你們借給我一個水桶。打點水兒喝喝。』那老頭兒聽了他說話。就仔細的向他身上看了看。臉上現出了很喜悅的神氣。懇懇切切的說道。『行路人喝冷水。很有害啊。你可以在井台上坐一坐客。人去給你取些熱水來喝喝。』他們立刻就停下工。那老婆婆立起身來走了。後來那老頭兒手裏扶着鋸。靜視樹上的黑線。那黑線已竟被鋸口沒了許多。査敏去到近前。對那件沒有氣力的工作。望了望。用手扶起鋸的一端說道。『我拉兩下子試一試看。』老人微微的笑了笑。列開勢子。就和他拉了幾回。這眞無疑。此項工作。完全能收得好結果了。老人發驚似的問道。『你是那裏人？往那兒去？』査敏悠悠的答道。『我是逃難的人。並不一定打算往那兒去。』末後他又用糢糊的口氣說道。『現在我也沒了盤費。所以走到那裡。那裡就是家了。』老人舉目望了望樹上的鋸口。他又向査敏的身上相了相。很不相信的說。『你從前學過木工麼？』査敏很自然的回答。『是的。學過幾天』。『你姓什麼』。『姓査』。『名字呢？』。『名字叫做査敏』……（未完）

廣告

尋人廣告

鄙有幼孫閻振民年十七歲身長四尺面像圓臉於昌圖實業盛學生意于五月十日同柜夥李國海潛逃迄今未歸如有知其去處或親見其人賜郵一函謝洋拾圓或躬自送來除川給資外謝洋三十元來函交昌圖金家屯天增慶即妥　閻潤田啓

哀啓者
顯考馬府君恭號公諱世忠於夏曆六月十一日卯時疾終十三日接三恐郵未週哀此訃
聞
孤子馬延啓泣血稽顙
喪居大南關棒子叢胡同本宅

奉天郵務管理局啓

茲以本管理局所屬下列三十處郵局辦理開發兌付日本朝鮮台灣以及關東租界各地方往來匯兌事務特此登報廣告俾衆週知
開
奉天小西邊門外（即總管理局）　奉天大西關　奉天大南門裡　奉天大東（?）　安東　鐵嶺　牛莊（即營口）　源　四平街　孫家台　范家屯　昌圖　公主嶺　新民　鳳凰城　遼陽　立山　本溪湖　錦州　郭家店　蘇家屯　熊岳　千金寨　海城　大石橋　蓋平　連山關　瓦房店　炭坑　大

美商老晋隆洋行經理英商商業聯合保險公司啓事

敬啓者敝公司莊載光王執中二君由今日起業與敝公司脫離關係此後凡有事件請直向敝公司接洽可也特此佈聞
哈爾濱　西一九二三年七月九日　美商老晋隆洋行經理　英商商業聯合保險公司

請看商務會經理不法盜出錢條私改賬目吞據公款五千五百餘元

本縣商務會經理孫溪源係前三年在本縣日警察充差巡捕因苛勒地方經關東廳派員查出立即撤差致無立足之地伊邀請衆商號資助在本縣開設衆商因其先在本縣充差不忍其流於艱窘之步在舉伊爲商會經理伊不知自新沾惡不峻私將商會公欵吞據五千五百餘元又將
本會錢條盜出私改賬目
後經商戶知覺於本月一號各商號聚會開議查出係某種種之弊端難以枚舉不知該商會以何法辦云　郭家店衆商號全啓

恭頌駐五常東三省陸軍步兵第十旅十二團長宋公宇支中校王公雲峰之德政

五常境屆偏僻山林深密乃胡匪嘯聚之淵藪由去秋迄今尤甚于常年賊匪蹤起出沒無常久爲欵跡致使商民不安枕蓆雖有軍警團追擊無奈匪帮甚夥東擊西竄兵匪交加商民更不堪其苦幸賴團長宋公宇支移防五常督率有方勦捕匪勤而奏我商民藉此稍安幷協同縣長李公曉山警察所長張公鵠九保衛總隊長盧公鴻賓及紳商農學會議防衛之計劃修挖城壕添築炮台各門設卡放哨巡邏復設軍警團稽查處委中校王公雲峰兼充處長偵稽匪人之形跡立官店亦備往來軍隊之宿食而免擾商號之贍繁不然長此以往商家多爲倒閉民間不能耕種實爲地方之大患若不設法維持商民何堪設想自今夏歷四月間團長宋公奉命出發督率劉衡二三兩營前往實滿集合勦匪所有團部事宜及縣城防務均委中校王公辦理王公本久歷戎行精明幹練更爲謹慎認眞晝夜勤勞嚴查不遺餘力商民賴此安堵營業有日皆碑頌聲載道感戴莫銘均額首相慶宋王兩公之大德矣賴王公之指揮完畢于後情因無以爲報謹誌報端以彰宋王兩公之所賜雖有宋公之倡議于前實
五常縣本城商號　德巨昌　恆昌源　天成玉　永和常　吉升永　福順長　德成玉　永源和　慶豐齋　魁茂興　振源太　玉升號　德大永　春永發　腸原堂　同升原　玉發衡　會巨號　德和恆　慶源和　同義合　等全啓

張柳棠啓事

敬啓者鄙人自入盛京時報社負剌字之役以來向無不法情事今竟有不肖之徒僞造張柳棠明片書信等到處投遞敲詐等情查此等不肖之徒故意誣陷名舉惟恐滋生事非特此登報聲明

三有公司

奉天西塔　牛心臺　撫順煤
電話 中一二〇〇號　日四二三三番

奉榆鐵路總局佈告

查近日市面銀輔幣光斤價格低落各路收入深受損失現在天津造幣廠既有限制兌換通告天津中交兩行復拒收輔幣存欵直隸省銀行對於津浦輔幣存欵亦曾聲請貼水等情是以各路局所收輔幣均暫照市價貼水收用本路亟應照辦以維路欵當經呈明保安總司令部奉天省長公署准由七月一日起暫爲仿照各路辦法凡各站所售客貨票價以及其他欵項之使用正式銀輔幣者收入找出一律照市價貼水以免損失而昭公允特此佈告週知
茲將銀輔幣出入貼水數目開列於後
計開
每輔幣一角貼水銅元一枚　每輔幣二角貼水銅元二枚　每輔幣三角貼水銅元三枚　每輔幣四角貼水銅元四枚　每輔幣五角貼水銅元五枚
以上暫行貼水辦法收入找出一律照此核算將來如有更改再隨時佈告通知

仁記洋行啓事

謹啓者本行向在天津山西路一千八百六十三年即前清咸豐十一年中外通商開始創設迄今六十年之久頗承官商歡迎現在天津英國租界建修樓房兩處外設工廠倉庫棧房十餘所數十年前在奉設行採買豬鬃馬尾各色狐貉貂獾羊毛羊板三省土產歷經有年去歲壬戌津浦鐵路新置之特別急行車以及客車數十餘輛皆由敝行購買耐久精妙人所共見茲因擴充營業起見來奉添設進口貨立行在奉天小西邊門外浩然里胡同專售火車汽車各機器廠各工廠所用一切機器建築樓房所用材料樓內器皿五金雜貨以及西洋各種毛呢綢緞布疋一概批發代售天津東方鐵工廠火爐瀛爐各樣水管瀛管洗臉盆洗澡盆機器洋井機器轆子帶子專治瘟疫藥水等不但格外克已更且精美異常兼保火險人壽險信用頗爲昭著倘蒙　貴官商各界賜顧請到本行賬房接洽隨時議訂特此廣告
總行開設英京倫敦　分行設於美國京城中國北京天津其他東洋上海皆有代理處
奉天小西邊門外浩然里衚衕

仁記洋行英國賬房經理傅瑞敦
中國賬房經理劉哲民
營業主任郭東美謹啓

遼陽縣署招商承辦電話各項投標廣告

本縣購電話物品用投標法凡公司洋行有願投標者於本月二十日起至八月六日止或派員或通函向本署領投標規則暨物品表以便查照投標此佈

大世界旅館飯店改組

本旅館自客歲開辦以來早爲各界所推許然前內中人員尚欠完善現經各股東調查內容眞相方悉執事人與司賬等均不妥協一概取締特聘精於商界之劉秀峯君担任本社總經理續招新股兩萬元另事改組大加擴充恐前任執事等在外仍假本社名義與各商家辦事倘有差錯本社概不負責誠恐各界有未週知特此登報聲明
本旅館主人啓

賽馬 大陸賽馬大會

TAIRIKU HORSE RACE MEETING

□賽場□ 奉天附屬地畜產賽馬場
□期間□ 七月廿八日土曜　廿九日日曜　三十日祭日　午前十時開演　雨天順延
□入場券□ 甲種金十一圓（隨付獎券五張）　乙種金五圓（隨付獎券兩張）　丙種金一圓（不附獎券）
□勝馬贈品□ 特賽馬由投票額扣除二成餘額以商品券公平分與當選者　但付獎券一張投票者得收商品券超過貳拾圓時分與次若馬
發起者　大陸日日新聞社

山西會館定期招集全體茶話會通告

啓者前因本會館發生選舉爭潮彼此意見由誤會而至於隔閡會館之設原以聯合同鄉之愛情爲唯一之宗旨今反因此而致傷感情殊與本相旨悖若非變力早事諒解和衷共濟恐糾紛益甚而會務將永無安全發達之希矣不但貽外人以譏誚即反躬自省亦難免不抱歉於心也今者迭蒙瀋陽縣公署批令變方各袪私見秉公選舉諄諄誥誡至再至三凡我同鄉俱宜仰體意旨將從前之種種誤會一掃而空之相見以誠和衷共濟庶正式選舉幸得早日觀成而會務前途亦不至再生假接茲由敝董事等議定於本月廿八號（即陰歷六月十五日）午前十二時召集全體同鄉茶話會以資共通商榷正式選舉大會應行籌備之種種手續惟北關萬福店院內之本會館廣所基址狹小難容多人故衆以在城裡長安寺院內舉行爲便務希各界旅奉同鄉屆時齊集該寺爲盼除同鄉中在省確有住址可尋者另遣專人知會外合行登報通告以便週知此啓
山西會館董事會啓

吉田醫院

內科 外科 一般診療
日站江之島町一四　電話三二七

時刻表

開原間　奉天撫順間　安奉線（天奉往）　京城釜山

騎虎將下之曹仲珊

中外要電

保曹通電速制憲法
表示停辦大選之意
（廿三日發 北京專電）

保曹禡日通電 五百餘言首述其前電請 兩院速制憲法 並說明制憲之必要最後表 示停 辦大選之意有私人 權利夙 不敢爭等語

制憲派議員又活動
保曹禡日通電之影響
（廿三日發 北京專電）

此間制憲派 議員以保方速制憲法通電爲緩辦 大選之表示現已開始運動 出京 議員勸從同京並于本日實行受領制憲出 席費之手續加以歲費問 題亦有日內發給三十萬元之說是以明日之憲法會議頗堪注目

中山贊成聯省會議
（廿三日發 上海專電）

據聞孫文 對于組織各 省聯合會議 一案現經來 電表示贊 成並謂粵 省對此即當派遣代表參列

武力解決說與南京
（廿三日發 上海專電）

此間傳說直隸派因曹錕大選案現已失敗擬即出以武力解決策道途所傳任王承斌爲山東督軍馮玉祥爲直隸督軍等語因此之故加以風傳南京現有開軍事會議消息頗爲一般所注意

先戰後選消息不確
（廿三日發 北京專電）

此間前傳直派決計先戰後選遠交近攻方針已詳前電及至最近探悉此項傳說並非事實要亦不過外間揣測臆度之詞蓋攝政院曾將西北邊防督辦公署組織條例咨交國會內有暫由陸軍檢閱使兼任一項以致外間不加深察謂爲此乃直派令馮玉祥脈迫關外之目的遂爾引起此項風說

王克敏已聲明就任
（廿三日發 北京專電）

王克敏已于二十一日對熊炳琦聲明就任財長惟因有疏通各方面之必要請其諒解緩就數日

東報論直派與排日
（廿四日發 東京專電）

本日東京時事新報著有社論標題爲直隸派之與排日大致略云關于此次排日運動最可注意之事實則爲該排日運動在直隸派曹錕吳佩孚兩氏之勢力範圍內最形熾烈並無何等取締辦法之實行是適足以證明直隸派在表面上或裏面上煽動排日運動誠屬昭然之事該直隸派現在壟斷北京政權其責任愈加重大當此之時竟敢嗾使無謀之排外運動中國國際上的信用於是完全隳落列國雖欲遵守華府會議之精神然當中國國情如斯之時當不免由根本上變更其對華政策然而對此責任當由直隸派擔負吾人要求直隸派之有實權者對于其勢力範圍內之排日運動加以嚴重取締並徵

東拓未來總裁
（東京二十四日專電）兒玉秀雄伯有繼石塚總裁之後任爲東拓會社總裁之說

賡續仲裁修約
（華府二十日來電）法美兩國現已締訂仲裁裁判條約展期八年

德國馬克市況
（倫敦二十日來電）德國銀行議決凡未足備現金各銀行之兌換券一概暫不折扣後德國馬克行情突然跌價每次竟達十萬之多甚至英金每磅可購二百萬馬克嗣又恢復至一百五十萬馬克

英國覆德公文
（倫敦二十日來電）英國致德國答覆及說明現已完全脫稿或即于明日呈交法政府

校長團將赴華
（東京二十四日專電）全國女學校校長定于九月間前往中國視察情形

攝政定期出駕
（東京二十四日專電）攝政宮殿下定于八月十八日駕臨輕井澤

視此項要求果否有効以決定日本國民對于該派之態度者也云云

俄國對日代表易委
交涉地點或亦將遷移矣
（廿四日發 東京專電）

據莫斯科二十一日東方通信社大竹特派員所拍來電云日俄交涉俄國側新任代表現已決定加拉漢氏

又據某所接到莫斯科電云勞俄政府現已命越飛氏于十日內即回莫斯科

又莫斯科廿一日電勞俄政府此次命越飛氏回國其原因全由於越氏之侍者向勞俄政府通報越氏之健康狀態不准越氏今後多時滯留日本之結果

又東京電此間觀測俄國政府此次命越飛氏回國全爲轉換局面會商地點亦或將移轉至海參崴

中法銀行案將判決
（廿日發 巴黎來電）

中法實業銀行案現又開庭審訊辯護士代表貝爾勒氏向法庭聲稱此案中含政治性質貝爾勒與其同人等轉爲政治競爭之犧牲者該銀行各董事未曾備足預備金辦事無狀貴無勞貸但貝氏等並未錯誤且辦事未有不忠之處又該銀行辦事應定有嚴切標準以其與遠東各銀行之慣例實相違反據人推測中法實業銀行案當于下星期四判決

威拉競爭總統被戕
（二十日發 墨京來電）

曾爲匪首此次競爭墨西哥總統之威拉氏本日被其秘密推多氏在威氏所住用含用槍擊斃威氏死後推氏又與威氏黨羽血戰結果推氏亦被槍擊殞命威氏由軍隊退職後即在南梯羅地方從事農業查威氏不惟本國反對黨抵抗尤敢藐視美國法律如一九一四年墨國邊界之柏郎威搶劫案致使美國波與大將派兵入墨與威氏宣戰威軍大敗逃脫其一生多爲土匪行動舉稱彼之爲匪係因英人壓迫之所致阿伯根執政時威氏始從事農務

英報揭載對華辦法
（廿二日發 倫敦來電）

現在滯留英京中之英文北京天津泰晤士報主筆烏特黑特氏自十六日至二十一日間寄書『英寧波斯多』報標題爲中國之現狀大致略云列國如欲以拳匪賠欵充作對華教育事業的經費須列入受該恩惠之學生決不參加政治上的或排外上的運動爲條件中之一項而該賠欵處分方法之決定須待至國際對華財政援助方法確立以後停止之撤回承認中國一案現在尙非可提倡之時期現在中國國民無反抗軍閥之氣魄徒事旅大交還運動而對于旅大如果實行交還時中國第三位開港場大連交必當召致衰頽一事絕不措意爲今之計能救濟中國者唯有滿洲朝廷之復辟而已列國及今亟須實行左列各項

一、通告無限延期基于華府條約之各案

二、曹錕若任爲大總統時即行撤回承認中國政府按渠實爲最近所發生各事件之責任者也

三、將關稅特別會議擴充爲政治財政全般問題

四、拋棄武力威嚇政策對于和平善良份子與之携手大爲竭力

英國爲改善中國所擬採取之政策頗料均可望美國之援助云云

該波斯多報對此意見于二十一日著有社論表示贊成

罷工風潮可望平息
（廿一日發 倫敦來電）

船塢工人同盟罷工之舉現下顯形失敗曼策斯特各船塢工人一致決定與工斯美費特食物轉運工人亦已請決恢復工作又葛林斯柏同日電此間拖船裝煤工人曾于七月十四同盟罷工現表決依照資本家之條件恢復工作

蘇俄允簽海峽條約
（二十日發 羅參內來電）

蘇俄外務委員齊捷林對於近東和會所邀請現已給予答覆表示願副署海峽條約

時事要聞

在津各政黨討論委員制
▲段派與各黨之聯絡

段派與民黨議員接洽。近來益見頻數。息遊別墅中之議員招待處。永安里一號之國會籌備處。均常有安系要人之車轍馬跡。段派之蝦兵蟹將。向來散處四方者。近亦雲集津沽。乘機活動。氣勢頗爲蓬勃。孫段既實行携手。其使命往來。周彰彰在人耳目。且多數見各報。此間由上海派來民黨要人張根仁。與段派策士許世英。以鄉誼而兼成誼。接洽頗密。而許以別有他種運動。不能常相會談。因請命於老段。添派姚震氏爲合肥代表。約定於每晚十點鐘。在息遊別墅開會。討論一切進行手續。而與議者並非拘於孫段兩方。即浙滬黎張各方面。及各派議員亦共同研究。聞二十二日集議時。對於委員制頗有具體之討論。茲紀其談話一則。以資對證。某君略謂近來各方面之結合。益臻妥協。於進行上更多進步。惟內中主張。尙有歧異。即主張委員制中。間有提倡聯省者。謂委員制僅可用爲過度。大局平靖後非實行聯省。不能常治久安。極端主張委員制者。謂吾輩所爲。必迅速而痛快。方能堅各省之趨向。蓋今日時勢。非大刀闊斧。不足以定變亂而快人心也。(一)討論委員之組織法。及委員別擇之人物。關於委員長一席。固非黎孫二氏莫屬。然各省意見多注於孫。而黃陂出京後。又未自去總統名位。應如何調劑。不可不加以愼密之考慮。(二)關於實力之準備。委員制旗幟標明後對於相手方。必有正當之表示。同時激起劇烈之反動。勢所必然。故實力不能不加以準備。其布置之方法。及應付之手段。不可不早日決定。(三)召集議員南下。爲必要之點。近日純以聲氣相感者。凡稍知潔身服從正義者。均已來津。但彼方以金錢爲餌。一般惟利是視者。勢非出以同樣之手段不能爲功。此策雖下。不能避免。爲首出鉅欵。爲各省倡。(四)對待保定辦法。此時對保定雖處於相對地位。然彼此均無何種惡感。故誼所在。張投以個人名義。對保定加以極懇摯之勸告。俾其幡然悔悟。停止最高運動。拒絕一般政客。以靖政潮繫鈴解鈴。皆由自動。磊磊落落。何等光明。由此挽回輿論之攻擊。人心之變向。則北洋同事。原屬舊好。重行携手。共維國是。國家將永利賴之。否則前途之事變。有非一二人之力。所能維護者矣。云云。玩其所語。似彼輩均已趨重於委員制。然茫茫羣雄。果否能犧牲其競爭首座之慾望。而屈就所謂行政委員。則殊屬一大疑問也。

政團代表與交吳談話

日來政團協商會商權時局結果。推舉牟琳駱繼漢藍公武張益芳馬驤陳蒔如閻秉眞趙時欽等八人。謁見政府當局。面詢一切。本擬往訪內閣。因高日來患病未痊。故於二十一日下午一時。牟等七代表(因趙時欽未到)謁交吳於交通博物館。面詢收拾時局方針。外財兩長就職問題。國會歲費問題。交吳答以此次發表叔魯之財政。初以財政上無辦法。要他出而幫忙。叔魯預算必需經費。按照羅文幹時代各機關經費。每月二百五十萬。現在加以國會歲費四五十萬。馮軍偏項三十餘萬。大致非三百五十萬不可。馮軍偏除崇文門稅月撥十萬外。所短約三十萬。擬在他項進款騰挪兩月。總計尙短六百萬叔魯籌畫已具有眉目。閣知中行方面。挽留股拳。頗有牽一髮而動全身之概。叔魯誠恐因個人之進退。引起金融上之糾紛。有乖出維大局之初衷。故懸崖勒馬。堅辭不就。迭經曹使電勸。勉爲其難。日來正在致勸之中。一方疎通中行各埠分行長。使諒解大局之艱危。非叔魯無人勝任。大約日內即可解決。藍加武言叔魯向肯負責。此次日辭時艱。當不忍袖手恝置。牟琳言中央局面破裂不完。補苴維持。勢再難緩。國會同人。對於叔魯。間有繁言。但勢不能免。祗要叔魯有辦法。亦可消弭於無形。交吳言目前閣員未齊。致國政未能積極着手。蓋以少數閣員有所舉動。深慮被人指摘。擅專武斷。妥亟盼各部補充早竣。則人數稍齊。觀瞻較壯。牟藍等又詢顧少川之態度。交吳答以少川初頗躊躇。現以各方之敦勸。已允下星期一就職。究竟能否實行。想不致再有變故。該代表又詢前此曹使來電。撥發歲費二十萬事。吳言曹使既允撥於前。決無反汗。惟數日較窘。一時湊集。頗匪易。截至昨晚止。尙少二三萬。大約今晚當可足額。二日內即行撥交兩院。繼又談及國會問題。吳言總選自是諸公之自由。外傳種種。絕無根據。日內曹使擬再發宣明態度之電。促成憲法。停辦選舉。惟措詞頗費酌酙。不日當見實行。並聯帶詢及他項問題。經吳一一答復。該代表始滿意而去。分別報告各該政團。又聞歲費之三十萬。如實行撥發。則每一議員。可得歲費一月之七成云。

孫曹携手說果復活耶
▲曹三召溫世霖赴保▲孫曹携手說之內幕

宣傳多時之所謂孫曹携手風說。原係北方實力派圖謀發展之一種策略。不過此事之發動。却非出自孫曹兩方自己之本心。實爲小孫派首領孫洪伊自謀活動之不得已方法。緣當初所謂最高問題發生之時。係保定方面 爲吸收西南聯絡 異己起見。曾派人疏通小孫。許事成後之第一任國務總理地位。使其背南投北。贊成其所謂最高計畫。藉以伸張政治舞台上之聲勢。小孫以歷史上關係。當然未便翻然皈依。而操握政權之機會。亦自不願交臂錯過。因遂對曹附加一南北統一之條件。意謂必俟統一以後。方能贊成保定之最高計畫。其交換條件之總理一項。亦當然不待明言也。詎此中底蘊。悉爲中山所察知。於是當選派駐滬代表之時。即以孫伯蘭列于五個代表之首。以示小孫素係中山系統之人物。使保定不便遽行利用。兼以箝制小孫之兩面活動。無奈小孫派部下之羅漢。又分南北兩派。南派者多與保方無甚關係。北派者則向與保定相契。萬一大選自非寫三爺大名不可。縱使小孫自已不願投誠輸欵。以博政權。亦斷不能阻止部下之不同流合污。何況自己固未能忘情於揆席。部下亦多不甘置祿位金錢於不顧。因此在無法中想出此孫曹携手之妙法。表面上推崇中山。暗地裡贊助保定之最高計畫。策固良得。以之進於保方。自無不允。而聞於中山。則置之不答。故前此雖轟動一時。繼仍歸於沈寂。此所傳係曹携手說之經過實情也。厥後京中八政團協議。又作曹孫携手之主張。曾公推溫世霖雷殷等爲代表。出京趨謁保曹。再以此說進。保定手下一般人物。意見不一。並無相當之誠意以與溫等商權。衆以各方之反對。遂致溫等討得一場沒趣。歸避湯山。以示態度消極。不再進行携手之策。日前保方之參謀長陸錦。忽而致函於溫。將此說舊事重提。並謂曹帥極願進行此事。萬望來保從長計議云云。溫氏得此。其喜可知。業已移下湯山。即赴保定磋商一切。惟某方武力統一之說。傳說正盛。溫氏此行。究竟能有多少效果不難測知也。

靳雲鶚帶兵奪督之傳疑

山東督軍田中玉有撤換消息。繼任者以第十四師師長靳雲鶚氏呼聲最高。乃兄靳雲鵬在天津方面。尤爲之竭力運動。山東省城且聞靳氏有帶一師一旅到濟南之說。人心異常惶恐。特由省議會議長杜尙致電熊潤臣省長探問眞相。錄其往來電文如左。

(甲)杜尙致熊炳琦電 北京南兵馬司常宅轉熊潤臣省長鑒。頃聞魯督有靳劍卿(靳雲鶚字)繼任之說。是否屬實。再靳君現領一師一旅。是否統帶前來。祈電示。杜尙。皓(十九日)

(乙)熊炳琦覆杜尙電。濟南省議會杜議長鑒。皓(十九日)電誦悉。靳事尙未聞知。無從懸揣。特復。熊炳琦。哿。(二十日)

對外聲明整頓路政
▲外交團態度或有轉機

外交團對臨城善後問題之態度。已迭誌前報。茲聞賠償委員會及鐵路警備委員會。已將議決案之原文及漢文各一份。分送於各使署。大約夏曆十日左右。當可由外交團加以最後之決定。而送達於中國政府。並聞此將送達於中國政府之照會。關於絕對性質之共管鐵路財政及護路兵警一節。業已成爲過去名詞。其所以如此以美國爲某國政府之反對爲最有力。蓋因美國及某國政府反對之故。除對此抱有成見之英政府外。其餘各國政府。則均願拋棄此種主張。反對之空氣。實較贊成者多出數倍也。唯絕對性質之共管。雖不成問題。而相對性質之共同指揮護路衛兵或警察問題。則確已準備提出。不過某外人則謂此事尙須看中國政府。有無見幾之動作以爲定。其意似謂中國政府如早日自動的考慮鐵路警備問題。並能早將具體計畫宣布。使外人完全滿意。則外交團之間。對於此事。或能更加以愼重之考慮。亦未可知云。

中國委曼德爲全國鐵路警備司令。即爲抵制鐵路共管起見。現曼德從調查各路入手。已查竣津浦京漢及其間之枝路次第當及其他各路。一俟調查完竣。即着手整頓。外交部已將此事電朱兆莘施肇基。謂我國鐵路警備。已交曼德中將。切實整理。以後當保證交通之安全。其他關於鐵路交通上之遺憾。亦當一一改良。請對駐在國政府正式聲明云。

克利斯浦賠欵已將絕望

據外交界消息。克利斯浦借欵。在某方面本欲運動成立。以作某項問題之費用。孰料根本上已有難能成立之勢。日前駐英代理公使朱兆莘來電報告。謂該國商人。認吳副處長。代表國會簽字。不能認爲有效。且舊借借票。英美方面。正與日本接洽。決由新加之二五關餘內直接扣留。更無成立新借欵之必要等語。故喧傳一時之此項借欵。現已毫無成立之可能性云。

王氏不就職之眞原因

各方面敦勸就職之王克敏。因中行董監會。不受疏通。仍堅持不允王氏捨此就彼。其中曲折。局外雖難深悉。然據近兩日形勢上之審察。內幕確含其他意味。記者茲從某方。探悉關於該項最新頴之消息。則謂王叔魯此次是否就職。而於固閣憲選。均有特大關係。最要者。中央三大項(指政費軍餉憲費)之用欵。由財部與某某兩籌備處。預計非有一千五百餘萬之鉅數。目前現狀。即難支持。是以保方。一再電王。促速就職。表示願作後盾。洛方電請履新。維持一切。王氏個人。早欲再試財長滋味。初因未得實力派贊助。不敢冒然上台。繼因與華銀行接洽之欵。尙未到手。甫將準備就職。而中行問題。遂層層發生。屢出不窮。其中雖有他項問題。然表面上之宣言。不願王去而使金融紊亂。請王犧牲財長。維持中行。王與該行本有歷史關係。自亦不忍輕於割捨。日來王處進退維谷之勢。此爲第一原因。某某兩派。均欲坐視攝政內閣。早日坍台。因財政無着。使國會解體。並枝奪保洛勢力以爲報復宿怨之計。嗣以叔魯担任財長。即恐中樞再有轉機。協助辦理大選。故使上海奉天各中行。聯合北京中行。反對王財政。拋棄中行總裁職「個人對財長」。本有速就之籌備。祇以上台後。仍須銀行同人幇忙籌墊鉅欵。故對中行董監會之挽留。不能嚴辭拒絕。嗣疏通妥協。俾便兩全其美。對仲帥及吳副使之協助。決不致稍有辜負。就此可知王之進退。均有不得已之苦衷。此爲未能尅日就職。第三原因。又如各機關欠薪。軍警欠餉。均待王氏履新籌畫發放。日來鬧的如此之僵。各部署及軍警機關。對此亦抱悲觀。據聞二十二日某宅。促王就職會議。王懷慶薛之珩。均列席討論調停方法。馮玉祥亦派代表陳述勸王意見。是以該項會議。多數主張揭破陰謀派。對財長問題之搗亂。與勸王不可再有顧忌之表決。本擬再由各方面向王加以最後敦勸。祇以星期休息。各要人多已赴津。故須二十三回京。互相磋商後。再籌促王就職方法也。

李烈鈞將乘機攻江西

南昌消息。李烈鈞近以軍隊之改編。餉彈之輸運。以及一切關於軍事上布置。業經完全就緒。擬乘敗粵之際。進兵攻贛。使其首尾不顧。俾得一鼓蕩平。刻下已飭工兵將贛邊要隘掘濠築壘。以爲將來作戰準備。聞其前隊鮑世璜。已抵定南尋鄔二路。吳建中則駐紮平遠和平。已則率領易簡諸部督軍嘉應。以爲實力援助。並聞已電請楊希閔。分兵進擊。彼則同時策應。使其左右受敵。贛察聞耗。異常驚駭。趕調勁旅分途防堵外。並急電保洛請示機宜云。

憲選問題與財長人物

急進大選。固屬津保兩派開始所建議。然曹錕意旨。終不願拋棄法律。冒昧進行。近見議員紛紛走散。國會勢將瓦解。省長王承斌乃急赴京。與各政團及各當局。爲切實之商量。乃決定鞏固中樞。維持議會諸大策。於是吳景濂亦拋去其各種秘密行爲。徑自派員來津。與各議員爲開誠布公之磋議。議員見當局既一致主張先選。一般持騎墻主義者。同京者頗有其人。雖未表明即與留京議員合作。而意態之活動。於此可見。外間謠傳王省長已二次進京。急辦大選。實則並未離津門一步。則謠言之不足信也亦明矣。至王克敏之就職。與籌劃大選經費有特殊關繫。固無可諱言。然亦未必若外間所傳之甚。王之品格雖不高。而其對於理財。較劉恩源張英華輩。必自有一種手腕。顧以反對者竭意破壞。密向與王有關繫方面。施行種種挑唆方策。以阻其前程。王本無十分把握。見環境如此。不免知難而退。故雖經保定兩次電催。依然未敢輕諾。傳聞政府某要人來津。以爲中央財政如此危殆。叔魯忽然變卦。前途殊爲可慮。竟欲請前省長曹銳氏出膺鉅鉅。以維危局。乃曹氏之意。仍在敦勸王氏就職。且謂若王氏堅決不幹。則祇可請張岱彬暫時担任。至外傳王克敏推荐汪士元出任財長之說。則據與汪熟識者云。汪雖熱中仕進。然當此時局。決不取輕於嘗試。近來在英租界閒居。亦鮮與重要人接近云。

羅案復活之原因

京訊。羅案上訴經顧維鈞氏傳達外人方面不滿意之表示。後各方頗爲重視。北庭及司法界洽商結果。決定不以政治手段爲處置方法。惟羅案之何以必須提起上訴。外間尙不明晰。據司法界某要人所述。畧有兩種原因。當此案最初發動。本係一種政治作用。惟王閣既倒以後。政治目的完全達到。羅案宣告無罪。並與政治上無若何之關連。故此次提起上訴。其主張者。爲接近某系之司法官。恐羅文幹恢復活動後。再做司法總長。將不利於彼等地位。故非盡力攻擊不可。(一)地方檢察官因此案目標太大。遽然被審判廳判決無罪。起訴訴將文駁倒。若自此緘默無言。於面子上太不好看。且恐滋外間疑議。故並論上之是卽反省効。決非提出不可。因有此兩種原因。羅案上訴。遂成不可免之事實。惟第(一)原因出於少數人私利之見。不成理由。第(二)原因並有背司法獨立原則。因司法獨立。原是審判獨立。檢察官不應以顧全本身面子之故。破壞審判獨立也。

北京命令

▲司法總長程克呈陝西長安地方審判廳推事孫蓉昌懇請辭職應照准此令

（七月廿一日）

▶奉天　●金對小洋　前場　後場　●大連錢鈔　前場　後場　●大豆　●豆油　●高粱

天氣　南或西風晴

本廠為酬達多年諸君之光顧起見今般重新製造之九重香皂販賣之斯品既為酬謝的意義而製故其特色終不許他品之追從愛顧諸君希速用之

寺庄洋行

本行專辦

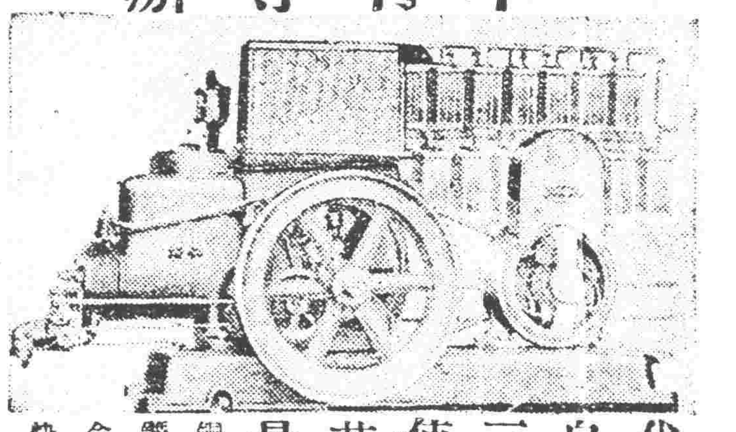

代理美商公懋洋行自働發電火油機三馬力、六馬力、十馬力、使用最簡便價廉若使用農家灌溉最大便利不如此機

銅鐵、洋鋼、五金、原料、兵工廠、鑛山、電燈廠、油房火磨、各廠所用大小機器、金庫、磅秤、各色染料、價格公平、契約快速、實行正確、諸位到本行面議証確實

奉天 同天洋行

結城琴平町六番地 大南門裡 電話日一四一二 中西路 二一九

建築設計製圖一般包辦工

如蒙中國華客賜顧特別克己 奉天富士町九番地

小室奥之助建築事務所

奉天支店 南樓 鼓西路 註冊部商標

精益眼鏡公司

自製各種鏡片 電話九六七

諸君欲購最新式完美可靠之眼鏡請認明本公司招牌幸勿歧途無任歡迎

總公司在上海

總發行所開設奉天大南關●製藥各種各城鎮均有代理

老福順堂廣告

奉天巡按使化驗●北京內務部立案●奉天警察廳化驗

最新編定

製藥彙報

業已出版

如承索閱隨時寄贈

(內容)一、序 一、通函治療規則 一、函購規則 一、本藥店啓事三則 一、註册執照獎憑佈告各種影印 一、製藥各種功能主治服法用量價目附註各病原因病狀及攝生法 一、釋錄局方各藥價目一覽表

(附啓)本彙報係屬贈品承索閱分文不取但請開明何件處所姓氏併請註明係由閱盛京時報得知爲荷……本藥店謹附啓

頭痛藥每袋五角 睡藥每袋八角 胃痛散每袋三角
祛痰散每袋五角 咳嗽藥每盒八角 瘡毒膏每盒四角
牙疼水每瓶五角 吐血藥每袋五角 大補血每瓶一元
殺蟲散每袋角半 退瘧散每袋三角 瀉下藥每袋二角
虎骨熊油膏大張六角 參茸百補丸大匣五元 寧坤至寶丸每匣二元
虎骨花蛇酒每瓶元半 甘露藥酒精每瓶一元 理血健腎丸半打七元
健胃散每袋四角 癬疥水每袋四角 感冒藥每袋二角
治痔膏每盒一元 瀉痢散每袋三角 脚氣水大瓶六角
梅毒丸每袋六角 消毒丸每袋四角 淋濁丸每袋五角
平瘟散每袋一元 香丹特包二角 遺精藥每袋六角
筋骨疼痛藥每袋四角 小兒驚風散每袋三角 小兒消積散每袋三角
清胃化積丸每盒六角 利水消腫藥每袋五角 通明眼藥水每瓶五角

營業課目

電裝電械 硬煤烟煤羊毛皮件呢絨 包辦工程
各種機械 五穀雜貨電氣機械器具 代理
鐵道材料 海味肥料瀛車並其材料
五金雜貨 油類木料焦炭硫礦黑鉛 水火保險
銅鐵水管 道木洋火綿花洋絲洋布

株式會社 大倉組

總行 日本東京市京橋區銀座三〇七
分行 北京、天津、上海、九江、香港、營口、安東、倫敦、紐育、漢堡、西士呢、大連、本溪湖、及日本各地
奉天出張所 奉天十間房(電話五六五番)

品質本位

蜂印香竄葡萄酒

中元暑中贈禮品

一般喜向蜂印

最適於實用之品
最合萬人所向之品
最宜於衛生的品

製造元 東京淺草 合資會社 神谷傳兵衛本店
發賣元 東京本町 合資會社 近藤利兵衛商店

御贈答用として化粧ボール箱の御利用をお願申し升

2-66

宮內省御用達

決定！

中元暑中之贈禮物

三矢汽水 平野水

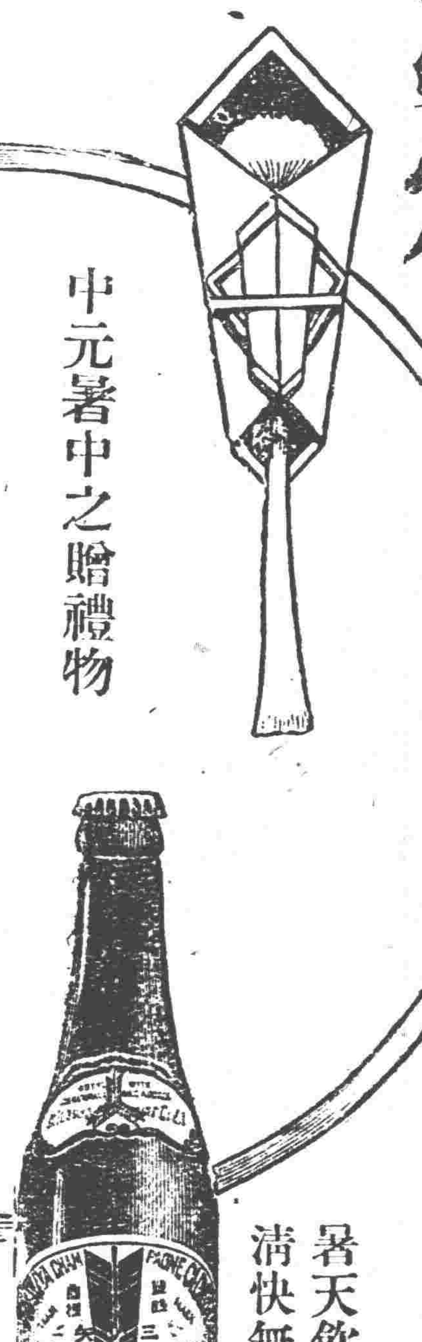

暑天飲一杯清快無此上

日本麥酒鑛泉株式會社

東省實業株式會社倉庫部
倉庫現出 西塔大街 電話八一四八 二五八 電話八一七六番

東三省新聞

▲奉　天▼

○黃陂又派顧問來奉

黎大總統自被直派逼迫出京後即擬聯絡張段共同倒直曾有派員來奉接洽之事茲聞黃陂復於前日(二十二日)派其顧問商衍瀛來奉與張總司令有所接洽惟內容如何尙未探悉

○俄代表謁張總司令

俄國勞農政府代表達布基亞氏帶隨員俄人二名華人一名於前(二十二日)夜來奉寓日站大和旅館於昨日上午十一時許赴總司令部據聞係與張總司令交換關於中俄會議之意見第不知張氏如何應付云

○町野顧問榮轉說

保安總司令部軍事顧問町野武馬氏現經日本軍事當局決定調升高松步兵聯隊長以資倚畀所遺顧問一缺已擬暫不另補乃由本庄少將一人担任云

○滬軍械案與奉省

據外人側消息上海發生之軍械密輸案奉天早經聲明毫無關係邇者外間盛傳奉天美人顧問斯提陸氏現已被獲該氏似有假奉天之名以圖卸責之舉奉天當局業已聘定外人律師擔任辯護其費用爲現大洋二萬圓云

○二旅編師之動議

張學良所部之第二旅編師消息傳之已久迄未實行茲據軍界確訊當局對于該旅編師一節目下確已動議其計畫由各旅選擇精壯步兵二團加入照十成編制至應需之騎兵一團山砲營擴充騎兵團編入砲兵一團山重砲營擴充編入至機關槍隊工輜等速即以該旅之原有者擴充成軍並聞此議果成事實而張輔臣之二十七師及李景林之第一師亦當同時有所變更以示師團制之統一云

○赤軍大演習何爲

頃據由江省聯馬河來人云該處赤俄駐兵約三四萬人每日竟作水陸聯合之大演習並有機關槍百餘架過山炮百餘尊暨兵艦三隻云

○軍官參觀兵工廠

東三省兵工廠係照漢陽工廠規畫設分廠大事擴充製造軍械在省軍官不時參觀者有之茲聞二十七師張作相第一師長李景林旅長蔡楠德闞子眞等又於月之二十三日同赴兵工廠參觀一切並到航空處參看演習飛機

○柳昌年因公赴營

奉檢路局長柳昌年因路務須親自赴營口辦理故特乘上午九時許該路火車前往營口大約一星期後始能返奉云

○滿鐵開預防會議

據聞南滿鐵路奉天機關區乘務員

○紡紗廠進行近況

奉天紡紗廠自協理韓岡岑氏到任後實襄孫總理銳意經營開工多日昨悉工作情況彙誌如左諒爲一般人士所樂聞也

▲機械設備　該廠之機械安設早已完竣類別之曰蒸器機發電機打棉機壓平機抽棉機紡線機理線機合線機織布機整理機抽水機噴水池自働消火機鐵工廠等各機器均能自働如蒸汽鍋之燃料自働漏入無須人力他若抽棉紡線各機有一線斷絕機則自停打棉機投以生棉自働的由第一機而入第三機以成精棉所有沙草棉種纖毫無遺就中最新者尤推消火器之設備其消火水管遍通工場之頂棚管中有某項藥力作用一有火警不得人力水則自噴並自鳴警鐘示警據韓君言所有中國紗廠之機器奉天實佔最新式目下之機器除合線機與織布機方在收拾練習數日之後始能開工外餘者均在逐日運轉中

▲工人概數　目下該廠之工人達五百人紡紗錠數爲三千錠將來擬添至五千錠工人中鐵工一層殊擁擠閒紡紗工甚覺缺乏奉天派出練習之工徒雖能工作而缺欠熟練熟練職工之養成爲該廠目前之要務關於此層幹部已定有相當辦法

▲原料樂觀　向者籌備之際甚恐奉天棉(以遼陽棉居主要部)品質不良產量又少購用天津棉或美棉價格過昂於營業前途或有窒礙茲據實驗之結果奉天棉質亦較內地不弱產量一節自本年春派人四出貸款提倡後預計本年之秋收量即已足紡績之用將來植棉者歲益加增必無原料缺乏之虞且以現下之概算雖購用天津棉亦能合用不過利益較少決無虧賠是故現下之所慮者只有職工之養成除此以外則無悲觀云

▲出品成績　現下紗績之線爲十六號者出品已經不少光澤潤滑彈力甚佳不特不亞於舶來品或且上之將來售價照一般市價之低品稱必低廉幾許並謂目下已有多處爭約代售云

▲招募女工　該廠現有男工尙無女工聞已定於一二日內招募女工二百從事數練其年齡當以十二歲以上十五歲以下爲限一以圖工作之靈敏一以避管理之繁雜但現下尙未佈告前前來請求收錄者已有七百餘名足見女界之職業熱日盛一日非復昔比將來自應擇選可造者先錄二百名云

▲棉紗現況　纖聞韓君謂現下棉價之騰漲紗價之低落因爲棉業界之難題但此種現象乃受歐戰之餘波而發生之一時的決不能持久互受其困者爲世界的並不限於一地一廠故其恢復期必極迅速殊無足慮如津滬等處紗廠之不振皆因獲利之際只顧分紅不顧公積以致營業虧賠往往有之推其故乃經營者之不善並非紗業之不能發展云

國光人瑞

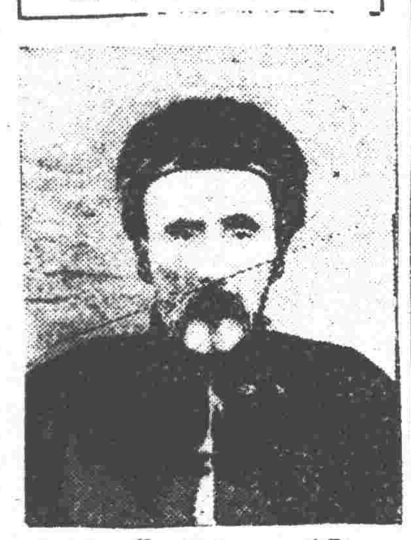

傅子鈞　年歲　八十一　現住所　遼中老達房南民屯　原籍　山東黃縣

○又委任兩縣區長

省署據黑山縣知事柏芳茂通化縣知事楊國棟呈報各該縣區長試充期滿均堪勝任請正式加委王省長乃于二十二日委任馬萬鍾王則民高尙達周榮廷趙恒泰惠貴霖李鴻逵佟凌雲等爲黑山縣八區區長二十三日委任徐樹勛不樂馬秉信徐德春王國翰王裕國張發順張九卿爲通化縣八區區長云

○視察團來奉預聞

東京早稻田大學學生爲修學旅行計特組織早大滿鮮視察團有于七月底來奉參觀各名勝之說並聞將奉天參觀後尙須北赴哈長等處視察云

○委任狀貼印花訊

省署頃准部咨謂委任狀貼用印花稅票業經國務會議通過請查照辦理但此係非法攝政國務會議通過雖貼票無多在自治省分當無受命之理現王岷源省長已將此事擱置矣

○商埠局改組續聞

省城商埠局變更局章業誌本報茲聞省長于核准新章之後因局長旣已改稱自應另予委任是以除于二十二日發表委任高清和爲總辦外並于二十三日通令各屬知照云

○第四旅團附易委

駐防錦西陸軍第四旅旅長張作𧦬以所部二十四團團附郭海山因有他就辭職業經照准遺席查有上尉副官應綠堤以勝任當即提升現特呈請當局發給委任云

○闞旅長呈報招兵

洮遼鎭守使兼第一旅旅長闞子珍現因所部缺額甚多例須添招除呈報當局備案外特派排長劉德勝周光儀等分赴各處招募以便補充足額云

○佟道尹公畢返任

遼瀋道尹佟德一前爲商埠該埠市政事宜時行來省面謁張總司令王代省長礎商一切茲聞佟道尹業已事竣遂于本月二十二日回營口原任云

○趙旅長因公來省

第十二旅旅長趙恩臻于二十二日來省聞其任務係爲應命陳商夏防隊及點驗諸旅補充新兵今日(廿五)即返新民原防云

○陶廳長聘來顧問

警察廳陶代廳長以前警察三署署長馬子坡歷充警界要差資之開散未免可惜茲特聘爲警察廳顧問月薪一百元以資倚畀云

○富會辦公畢返奉

糧服廠會辦富葆廉日前赴檢調查錦義興(城)綏(中)各處駐軍之軍糧馬草及其他軍需有無缺乏之情事特乘京奉車前往親自詳查茲已公畢於昨日(二十三)下午返奉云

○馬所長呈報剿匪

開原縣屬柴河溝一帶前曾起有大股胡匪經該縣保甲所長馬紫鈺特派區保長于中洋等帶隊往勦茲聞業已函請該所特特將所有情形呈報省署備查云

○梁團長提升旅長

東三省保安總司令張雨亭以駐防江省海倫縣某旅旅長缺出遺席未便曠懸查有駐錦副旅長某某堪以勝任當即提升旅長之職以示鼓勵而專責成云

○請通緝謀叛隊長

當局現接吉林省公署來文略謂樺樹平密等縣叛亂之保衛隊長楊家驤趙子斌等二名携械潛逃請即通令各縣軍警協緝以便歸案訊辦云

○齊委員回省覆命

本溪縣分岔溝地方近來發現煤礦一處經該縣士紳王吉林呈報開採實業廳因此當派該廳技術員齊裕謙前往會同該縣委員及測量人張與周等赴分岔溝測量現將所有情形辦理完竣于月之二十二日回省向談廳長報告一切云

○馮所長注重夏防

瀋陽縣保甲事務所長馮子敬以現屆青紗障起難免胡匪乘機蠢動擾害人民特令各保甲分所一律注重夏防除派甲丁分別出巡外並須酌量由各甲所派遣甲丁擇要設卡以資防範而保公安云

○見習員留滬實習

貧兒學校前曾派遣該校教員史制心前往日本見習實業以便歸來設立工廠教授貧兒茲聞該員抵滬後因見商務印書館設施完備足以取資于是遂留該館見習不赴日本矣

○醫學會籌備化驗

醫學研究會已屆改組職員之期聞該會關于未來之設施現在預議者已有多種並擬設一化藥處專行化驗各種藥品研究其性質及治病之功能並擬由科學化學的改良方法製造各種丸散膏丹以資促進醫藥學術之進步

○郭稽查賄案徵實

省城稅捐局稽查郭韞臣因發生賄案被押于瀋陽縣署迄已多日茲聞該稽查之全盤賄案現已徵實業擬判罰大洋三千元徒刑一年半並追還其吞沒之賍款以示懲戒云

○派所長調查捐產

瀋陽縣知事張翹漢現因公民張順海願將個人册地捐與僧人眞谿作爲廟產以便募化捐欵建築關岳廟呈請備案該知事未便遽行照准特派警察所長萬純一躬往調查有無其他原因再行核奪云

○呂隊長請假照准

警察第一分署東部清道隊長呂洋芹充差有年辦事認眞惟原籍直隸年久未回邇於月之二十三日請假回籍業蒙陳署長允准與請警廳委任前台安警察教練官李海山繼任云

○壞槍砲送省修理

第十二旅旅長趙福堂以該部現存已壞機關槍一架大砲一專例須修理特派副官王祥德於二十三日押送來省比交兵工廠修理以便應用云

○漸入佳境之馬鐵

奉天鐵道馬車自縮短運轉區域後營業大受影響一時收支莫抵大有岌岌可危之勢後經裁員減薪縮小預算慘淡經營迄今已脫愁城漸入佳境就該司六月份之成績言計搭客一萬五千三百零五名售票價九千五百六十九圓除經常費六千二百九十一圓六十六錢尙餘純益金三千二百餘圓

▲蓋　平▼

○佈告焚燬違禁物

縣公署本日(二十日)布告自十一年七月三日起至本年六月底止本署經辦烟賭各案沒收之鴉片嗎啡賭具一切違禁物品自宜照章焚燬以清毒孽茲定於月之二十七日仍擇於東門外大街空地中當衆焚燬仰各界共同監視以昭大信云

○教育所注重塾師

教育楊所長前奉省令所有城鄉私塾教員均須嚴行考試設所傳習再准充任等因茲於月之十九日上午八時在縣中學校內爲門考試共報名者五十七人題爲(改良私塾說)並有珠算策算題各四道出場後即經該所核閱試卷評定甲乙計取二十五人於二十日榜示周知矣

軍政兩署開秘密會議

張總司令匯月來對于政局問題。極力表示態度之鎭靜。無論何方如何慫恿。輒以保境安民四字相揭櫫。惟因三角同盟之故。決不出兵。此種情形。昨報已誌之矣。茲據密訊。奉張雖陽示冷靜。而內幕中初未嘗忘情於直。加以日來直方攻奉消息甚盛。傳于京津間。奉天派駐山海關人員。亦有直方軍事行動之報告。是以張總司令邇來連日召集軍界重要人員。開秘密會議。爲防禦戰。爲進戰耶。傳者以非關軍事。謂爲不得而知。昨二十三日下午。總司令部招集政界人員參與會議。蓋爲軍界方面。已不乏有見之表示。此後究竟應取如何態度。自當集思廣益。而民間聞此消息又不免神經過敏者。以爲奉直戰事。即在目前。現大洋與金票價之增漲。說者皆謂爲因此。然乎否乎。姑拭目俟之。又據確訊。王岷源省長。于二十三日上午在省署招集政務廳長教育廳長。實業廳長保甲總辦警務處長。警察廳長開政務會議。旋張總司令在總部招集在省軍官。開軍事會議。除在在省高級軍官悉數列席外。王省長以下行政官。亦奉令前往列席。直議至下午三時始散。其議案因關防極嚴。無從探悉云。

▲鳳凰城▼

○湯山城兵匪激戰

昨由安境湯山城突來胡匪十八九名在附近小東溝綁去人票兩名搶去大小槍五顆竄往四區一帶擾行搶掠警察所長吳星三保甲所長黃振之協帶警甲前往剿擊茲聞由四區來人云月之十四日本邑警甲暨湯山城保甲等在二道嶺底與匪互相激戰約有數小時之久後因衆寡不敵匪勢漸漸不支遂逃往老平頂山上自峨不出現警甲已四面包圍重裏巨住諒跳梁小醜不難指日肅淸云

▲鐵　嶺▼

○陳所長因公赴奉

本邑警察事務所長陳質夫爲警察增薪問題於日昨二十一號上午九句鐘赴省警務處參與會議須俟公畢後方能返鐵云

▲公主嶺▼

○各村之時疫流行

近年來新民境內均甚平安並無災害乃自春徂夏時令不正冷熱無定以致發生時疫現在高台子附近各村時疫甚烈漸見蔓延各村其病狀患者嘔吐下瀉不能動轉並兼有廢命者云

▲哈爾濱▼

○謝結斯野心未已

俄商謝結斯近年來以營業失敗信用掃地前曾與某政客聯合攫奪密山邇帶煤鑛奔走兩年幾乎運動成熟嗣經我國各新聞將黑幕披露該氏種種陰謀遂行中輟但謝氏野心不死明雖中輟暗仍進行不遺餘力非達到攫奪目底不止近聞已荷某某當局首給與親押文件若向吉林主管衙門當面接洽該氏現已回哈持有此項文件遍向資本家張羅資本並聲言只須有大洋五萬元携帶到吉定可達到目的但不知我愛國國民當以何策對待之

○特別區徵收酒捐

▲新頒布酒捐大綱

東省特別區市政管理局現爲徵收酒捐大綱辦法頒布各分局及各公議會遵照辦理分條如下

第一條所有從前東省鐵路地畝處代收特別區內之酒捐及阿什河糖廠之糖捐自中華民國十二年即一九二三年七月統由一日起東省特別區市政管理局自行徵收

第二條徵收酒捐由哈爾濱市政管理局總攬其大成各市政分局稟承管理居在該管區城內執行其職務

第三條在哈爾濱區域內之酒捐及阿什河糖廠之糖捐由市政管理局派稽查員監查一切在鐵路沿綫各處由各分局稽查員監查一切

第四條各稽查員由市政管理局發給特別執照所有售酒商號均准前往查驗其所在之各種酒類不得阻撓如遇執行職務有須會通警察或鐵路警察協助時即准携同警察辦理並由管理局發給各稽查每人帶局徽之鉗子一把以便查驗鉛鐵封存各種酒類時之應用

第五條酒捐及糖捐在中華民國十一年十二月二十八日第六二一號布告所規定之捐率未經變更以前仍照該項捐率徵收

第六條徵收酒捐及售賣籤封捐條在哈爾濱由市政管理局辦理在外站地方由各分局辦理富棉爾基附近徐志酒廠由昂昂溪分局監查其籤封捐條向該分局購買阿什河糖廠附設之酒廠應需籤封捐條向哈埠市政管理局購買

第七第各市政分局均由市政管理局發給捐票執照及籤封捐條每至月終將捐款及籤封捐票解一次并造具報册連同徵查報告管理局查核

第八條酒捐及糖捐收入之款各公議會分配之數除收捐經費外仍照民國十年十二月八日第一五五號布告辦理即哈爾濱公議會應得二成九滿洲里一成五海拉爾八厘博克圖三厘五昂昂溪三厘五橫道河子五厘綏芬河六厘其未設公議會各站應得之三成歸市政管理局保留專爲辦理各該站公益事宜之用

▲西　豐▼

○王局長解欵晉省

西豐稅捐局長王赫然氏茲因春季煙酒各項稅欵并六月份正附捐項統計各宗欵項核大洋萬餘元而王局長因此項鉅欵途中恐有危險非親行解送不可昨已解欵晉省並謁王財廳長請示一切云

○西安縣送文蓋印

西豐縣知事吳梅溪氏兼辦東豐西安兩縣監盤員職務刻聞西安前任知事趙湘岑與鄭前知事交代各案均經咨請鄭縣會銜蓋印以照鄭重故於七月十八日趙知事派員齎文德搆希交卸文卷三十餘宗請吳知事監盤蓋印以便送交趙知事等情聞吳知事檢閱各件加蓋印章已於念一日令該員持文回安報覆趙知事矣

▲綏　中▼

○齊旅長野外閱操

駐綏東三省陸軍第十六旅齊作沈旅長近日以來頗爲忙碌每日偕同闞副官劉參謀長檢查各營並令馬步炮機關槍連輜重連各隊在六股河地方試演野操軍隊徒步越河水深三尺下體衣履全行濕盡毫無怯意足見該旅長平素之訓練有方云

▲阿什河▼

○高小校舉行畢業

本城縣立第一高等小學校第九班生修業期滿於日昨即七號舉行畢業式其開會之手續首先由校長姜振鷗氏主席報告一切次學生作樂再次監督及勸學所所長縣視學等致訓詞以及各來賓之演說大旨無非關於學生求學立品將來服務社會種種等語後由學生答詞繼則撮影宴會散會約在下午三時許頗極一時之盛云

▲太平川▼

○李營長勦匪凱旋

駐川新編游擊馬隊第三營營長李孔陞於本月中旬奉令帶隊游擊行抵長嶺縣界北突遇匪首海淸等接仗該營長督隊直前與匪接戰多時匪勢難支援即遠颺該營長日兵英勇異常活捉匪首海淸財旺不學好双五等四名是役也斃匪多名得槍馬子彈若干餘匪遠逍該營長收隊凱旋太平川休息二日於昨早六句鐘時即解該匪等送交開通縣統部法辦云

○本鎭商業之起色

本鎭商業因去歲直奉起釁防軍開拔防地空虛胡匪乘勢蜂起以致商舖大受影響兼生意蕭條大有均行倒閉之勢雖餘几家不過爲眼所累勉爲支持及今幸今春鐵路興工人煙漸見稠密是以各地商賈接踵而來故近日來買賣日見增多商業頗見興旺較從前尤爲振興云

○學校放暑假一月

本鎭第四國民學校校長陳啓南於本月十一日奉教育公所令放暑假一月自七月十四起至八月十六日止該校長兒令後即於本月十四日照章放假故外鄉各生於昨今二日相繼還家

令監查由京來奉人員

▲軍警憲兵會議密查監視辦法

近頃各報喧傳直派因反對派議員紛紛離京。致最高問題。不能循法律手續。達到目的。擬將最高問題。暫行停止進行。而以武力壓倒反對各派。且有先行屈服奉方實力之傳說。其事之有無。固難據以爲信。惟以奉直之情勢而論。似非盡屬子虛。蓋奉方雖力持鎭靜。要不得不有所防範。是以當道對於京津之消息。及京奉道上往來之人物。曾令密探軍警。格外注意。聞昨接天津密探及檢關車站密電報稱。現有馮(名未詳)顧問。率領隨員一百餘名。由津來奉。當道接電後。即命陶菊溪警察廳長。楊寶山稽查處長。陳與張憲兵司令。等分別詳查各該人之來蹤及行動。聞該三員奉命。即於昨(二十三)日下午三時許。各召集屬下會議辦法。除稽查偵探全體列會外。警察廳則召集各署長會議。然後由各署長。召集巡長以上各警官會議。秘密調查。第一步即以滿查戶口着手。至於日站。則派便衣偵探。秘密詳查。至彼等此來。究爲何事。須俟續訪再誌。

▲綏芬河▼

○俄赤黨虐待華人

茲據在山上種地之農人下山者云赤黨在山中搜索華人用鐵線穿手心帶去十餘人途中打傷者有之聞被擄去之後驅使工作外尙有性命之危險

▲木　蘭▼

○五站街胡匪逞兇

本月十五日夜半時木蘭所轄距木十五里之五站正大街路北住戶杜景明家中突來胡匪十餘名乘隙入院被該家知覺開槍相擊匪亦開槍相迎杜家子彈有限立時打盡被匪察知一擁未發由窗跳入將杜景明擄去杜某大呼求救匪因帶之不便立將杜某槍決此時五站全街槍聲亂鳴警區亦不知何家被搶時有駐木街補充團李團長聞之立即帶隊火速前往及至時槍聲亦息又追至里許天黑不便路徑後查悶各商民多未失落財物當在五站候至天明帶隊回木矣

▲青　岡▼

○將設國語傳習所

本邑國民教育自推行國語以來各校多來奉行究原其故實因各教員多無國語學識所致當此厲行國語終無普及之日勸學所長鄒士先石見及此特於日前(十六)呈請縣署委員希堯爲國語傳習所長趁此暑假期間令各校教員入所傳習一個月畢業業業後同校實行教授國語云

批　示

◎保安總司令部　(十九日)

▲張相發　呈徐秀辟匿藏兇犯並欲覇產請究辦由批候臨江縣覆到再奪

▲趙晉洪　呈領晉升第三年年金由批應領第三年年金一百三十元查案相符准予照發

▲寇劉氏　呈領寇玉林郵金由批給郵案早已停止

(二十日)

▲潘孝恩　呈請設置道德醫院由批該民所請設道德醫院據稱仙傳語殊荒誕礙難照准

(二十一日)

▲李張氏　呈堂姪李繼更挪借侵占郵金請令縣追償由批仰盤山縣查明呈覆核奪

◎省長公署　(十九日)

▲齊自安　呈倭克金布賴地據實聲明免被拖累由批請丈局查明核辦具報

▲趙廷芝　呈確係民產斷難歸公請取銷縣令由批請丈局查明核辦具報

▲陳士江　呈恩予全報領地畝涉訟一案請調卷公斷由批兩次抗告均經駁斥應遵照息訟

中俄慘殺案

中俄間近來時常發生重要交涉。茲據新近由俄國阿庫利基納(譯音)歸奉者云。該處前兩三日。中俄國防軍曾發生衝突。其原因係俄國赤軍將校數名。及兵士數名。突入我國邊防境內。我國軍隊。疑爲間諜。即行捉獲。並照間諜辦理。處以軍法。事爲赤軍所悉。即謀報復。公然竄入我軍防境。捕去兵士卅餘名。均行慘殺。其慘殺情形。頗爲醜酷。先以針遍刺肚上。使血如珠而去。然後或割耳。或斷指。或刖足。是以兩國守備兵間之形勢。甚爲危急。結果如何。不得而知。第不知我當道將如何應付之也。

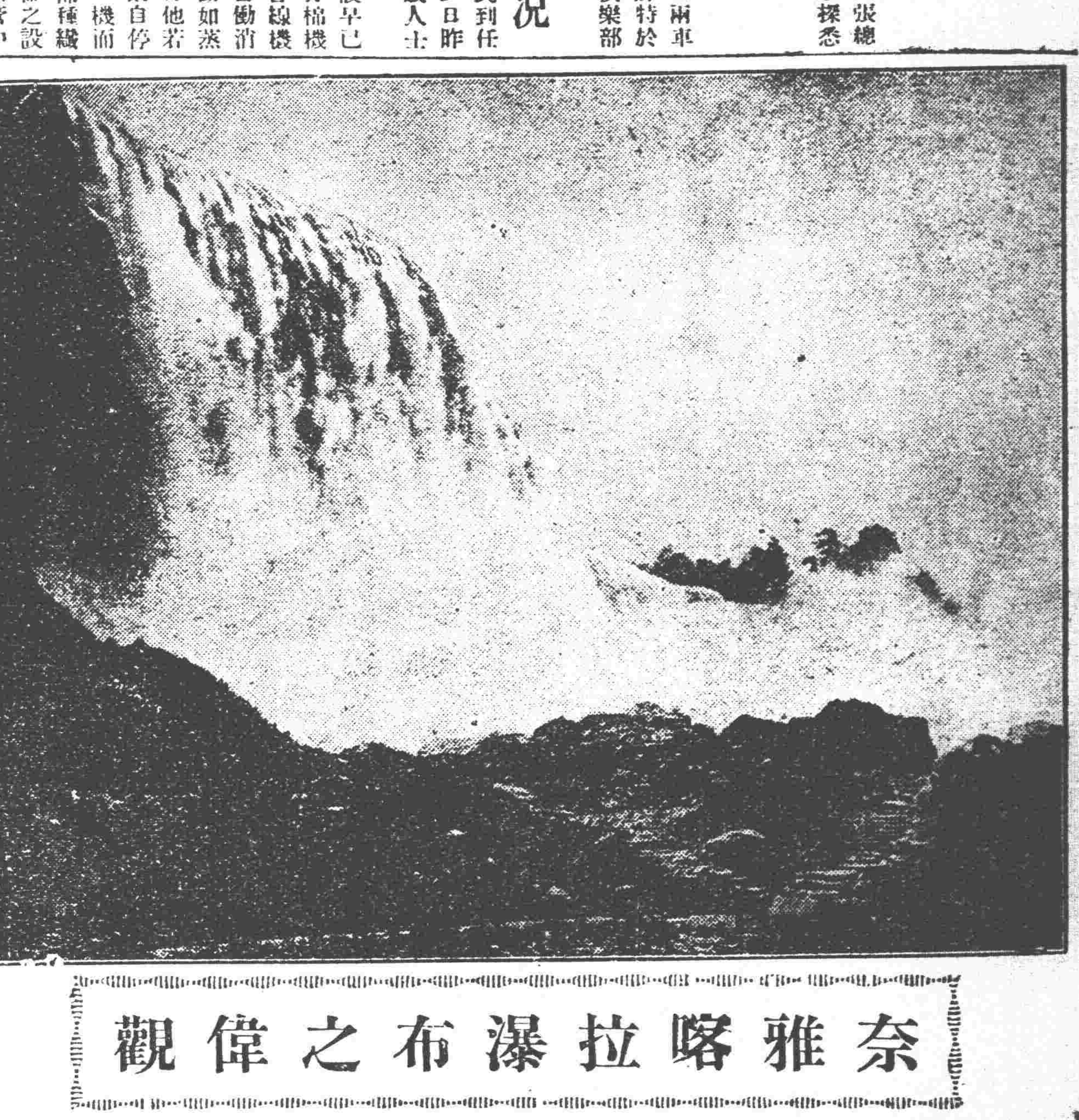

奈雅喀拉瀑布之偉觀

本城金融

●奉天各地糧行市（七月廿四日）

大麥　小麥　高粱　包米　粳米　元米　[illegible]

●各地電報

倫敦銀塊　紐育銀塊　上海銀塊　上海金票　[illegible]

七月十一日限奉換金　[illegible]

▶奉天　[illegible]

●東三省官銀號匯兌行市　[illegible]

本報係奉天盛京時報出版十有八年、宗旨正大、議論超卓、爲中外人士[illegible]

盛京時報（日刊）
定價　一個月六角五　全年六元五　半年三元五　郵費在內
本埠每月五角　[illegible]

本欄歡迎投稿

小說

社會小說 **北京**(一二) 儒丐著 禁轉載

第十一章

伯雍自秀卿的娘得着這樣一個相當的事情。他這幾日很覺舒暢了。他以爲雖然沒給他娘兒兩個尋得一個極有幸福的地方。但是他們也不至受罪。死鬼秀卿託付我一場。總算給他盡到心。以我這樣一個沒有實在能力的人。能夠替一個老婦人一個小孩子尋着這樣寄身所在。也算傻難爲的了。在他娘兒兩個。沒有棲止的時候。伯雍不第心裡不踏實。彷彿肩上担着兩件物事。總也放不下。連出門娛樂的心思都沒有了。他必定給他們找着地位。彷彿繳完了心事。纔對得起長眠的秀卿。論理秀卿與伯雍並沒什麼特別關係。伯雍的境遇如何。他也不是不知道。便是伯雍眞維持不了。或是懈怠不爲。難道還怕鬼責麼。不過秀卿於臨終時。特地把伯雍叫了去。託付一場。總算是個知己。絕不是利用。假使秀卿會利用人。他可以不死。而且也可以當一任一品的姨太太。皆因他不會利用人。所以纔有那個結果。在伯雍也絕不多心他把困難的事情無端加在自己身上。反倒以爲秀卿教他辦這點爲難的事情。意思是教他練習人類互助和社會服務的本分。所以他一定要替他們奔走去。如今幸喜娘兒兩個都有了安身立命的所在。他卸了重担一般的舒服。也有了精神和子玖閒分諸人去娛樂。子玖這幾日又不到金部金寶那里去了。因爲他已然達到目的。又到旁處胡鬧去。伯雍雖然說他越法不對。但是他的性質如此。也是改不過來的。

伯雍自到報館。他每月總要回家一次。因爲回家是例事。所以不替他記述。但是他每次回家。都要使他發生一種不安的感情。並不是他家庭裡有什麼問題。他的家庭。實在是很完全的。不但他的父母是慈祥無比的人。便是兄弟姊妹。以及妯娌之間。也都彼此情感相通。沒有各懷心志的。所以使他不高興的。是他本處住民。生活一天比一天困難。他家鄉的人民。本來都沒有恆產。全賴旗營生活。革命以後。旗營先不濟了。並附近的村民。也大受了影響。伯雍回家一趟。總是看見窮人一天比一天多。早先很興旺的村鎮。很隆盛的旗營。眼看着凋敝衰殘。好幾百年的大槐樹。原先是成行成列。一眼望不到邊。如今都伐倒了。一株也不見。山上的樹木。他都砍了。山林秀氣。一點影子沒有了。山上到處露出紅色的粘土。彷彿生了梅毒的瘡癥。那乾隆時代的建築物。如同碉樓、教場、官衙。漸漸的都被窮民拆賣了。(未完)

俠義小說 **伯壎救友記**(九) (周東郊著於文在堂)

第六章

今有因則不能開矣。此孔乃鑰孔。言時自探其幾。出匙一握。中有一銀製之鑰。狀絕精巧。以示伯壎曰。姑娘視之。此即其鑰。蓄此室之犯。皆爲國事要犯。石縱堅。猶恐其逸。故設此機關。以誘之。使其不注意於石。而注意於此。蓋逃出不知門徑。亦必被擒。蓋此星上。復有門。出門則能逸。不然徒費其力。亦無所用耳。且門外之兵林立。雖飛鳥亦莫能過。然吾室之西隅。有隧道。可以直達此。伯壎曰。此亦可慮。願慎守之。

當梅軒之臥也。伯壎亦不欲更視。乃起身。向王俊曰。吾倦矣。願同我歸。我倘有問。以此大獄。堅領無倫。何反留此一孔。果何爲者。王俊笑曰。此乃上頂之獄門。以備時通空氣者。至一來復日。必一開。

第七章

及夕。王俊治酒於室。老人不願而出。吳氏陪之飲。伯壎亦强作笑容。注酒於杯。以飲吳氏。及王俊。王俊樂。則伸其頸作鯨飲。喉間作汨汨聲。且斜目以睨女郎。曰。酒哉。伯壎乃暗放蒙藥於杯中。飲王俊及吳氏。曰。盡此以酬雅意。言時展輔而笑。而王俊於吳氏。皆一飲而盡之。而二人飲下此酒。而釋杯。而藥已發。皆閉目而頭眩。狀乃大噱。伯壎視狀。大喜。以齒自嚙其唇。作獰笑曰。偷。爾今當識我矣。言時怒之以目。乃向屋中尋隧道。然四周均厚垣。初無石穴可得。乃大疑。疑王俊之言僞也。(未完)

筆記

▲**文藝叢考**(續)(陶明濬)

詩說雜記十三

作絕句必須涵括一切。籠罩萬有。著墨不多。而落意無盡。然後可謂之能手。比古詩當然爲難。

至於吾言律詩。譚苑醍醐曰。五律起句最難。六朝人稱謝朓工於發端。如大江流日夜。客心悲未央。雄壓千古矣。余愛吳均。春從何處來。拂水復驚梅。唐蘇頲北風吹早雁。日日渡河飛。王維風勁角弓鳴。將軍獵渭城。雖律也而含古意。皆起句之妙。可以爲法。蓋五言律詩不過四十字。抑揚詠歎。委曲盡致。用字固較絕句爲多。然中四句有對仗。非渾成自然沖淡。高曠。萬不能揚。對仗固宜講求。而起結尤須注意。否則中堅固好。而鶴首過重。舵樓太輕。方之於舟。猶必傾覆。而況於詩。焉能適得。此起結之不能不講也。

起之妙處。於不經意之中。而發出一二妙句。如百斛之泉。不擇地而湧出。然後滔滔汩汩。受納有源。生發震動。無枯窘之患。故工於發端。乃律詩之上乘法。不可不知也。

書評

▲**萬泉河各茶社之臺柱** (鶴福)

萬泉河。是余常逛的地方。除各唱影戲的茶社。永不涉足外。若東西凝香榭。暢觀樓。福照春。永泉。藕香榭。紫菱洲等茶社。莫不恒有余之足跡焉。玆就鄙見所及。所有超等角色。堪爲各茶社之臺柱者。特行寫出。介紹於逛小河沿諸同志之前。

(一)東凝香榭之臺柱。爲韓敬文。大飯筒。若王桂彩。趙小福瑞。則其次矣。

(二)西凝香榭之臺柱。爲廣恩普。張小軒。蔡信臣。若銀姑娘。趙蓮卿瑞。則其次矣。

(三)暢觀樓之臺柱。爲張金環。萬人迷。若何金桂。魏銀翠瑞。則其次矣。

(四)福照春之臺柱。爲榮劍塵。若劉小峯。趙翠卿瑞。則其次矣。

(五)永泉之臺柱。爲劉靜齋。(武衛)若汪金蘭。王素蘭輩。則其次矣。

(六)藕香榭之臺柱。爲劉鳳霞。王鳳詠。若劉之徒。王之妹。則孫璧輝氣。殊無評論之價值矣。

(七)紫菱洲之臺柱。爲文玉蘭。若傅翠雲。王鳳仙輩。則其次矣。

以上所述。此不過余個人之私見。至當與不當。對與不對。實非所計也。希諸藝者勿怪。諸閱者見諒。

品花

●**都門脂粉**

▲燕都鶯花錄(北京護花使報告)

花蕊香花國五子也。亭亭玉立。有瀟灑出塵之概。以名與火油箱音同。俟遷居後。欲改名梅古春。並立禁條。倘有再呼舊名者。罰酒一台和兩場。

小如意揚州產。姿態平庸。性情狡猾。講起話來。砰磞句句。震得人兩耳欲聾。惟積習日深一日。雖由閩瀝而來。於營業不無影響。蓋此中人舉動。明知其假。不可安心沈溺。拚命揮金。延延就罷。寄語小妮子。仍以老實爲上。免得大家藉口耶。

情珠稍具姿色。惟其足下雙鈎。有類錐形。素喜穿黑鞋黑襪。遠望之疑是驢蹄。實爲該妓減色不少。於應酬一道。亦欠研究。只知對於主任。大上印度洋勁。而置遊臣於不顧。言語間。好發嬌嗔。意爲取媚。然東施效顰。反足增醜耳。

洪寶珍。近時代頗負紅名。論其應酬。總算不錯。可惜鼻子太大。好似蓮花湖戲中拙肚。其妹寶英。品貌非凡。態度出衆。比起來較姊優勝。一對姊妹花。生意狠好。兩人最愛看新劇。看看有些好意思出來哉。

梨花南妓中數一數二之姑娘也。兩道俏眉。賽過新月。一雙俊眼。賽過電燈。神情流動。意態活潑。惟對盤子客。賣弄風騷。對交情客。手段很辣。每晚盤子。足有一打之數。予以爲紅姑娘。狠不容易對付。

歡喜花上林名葩。紅姑娘中的無

松香架子者。身比燕肥。臉皎環瘦。肌瑩凝滑。齒皓唇紅。謂叶的當。性情溫柔。其貌雖不盡人美人卑纖之中。然大致頗似琴雪芳之苗條。近與某二爺打得一團火熱。寒暑表已達百度。此公文學頗佳。即予友貽獅俺瑁之韻也。

筱桜惺惺珠對盤龍。傾鮮隨馬。娟眼雙波。纖腰一搦。歌喉婉轉。酷似係派。若使袍笏登場。見者莫不肩飛色舞。故往來者。屢多佳士。生涯之盛。同部姊妹花誰敢與之抗衡。亦可稱色藝俱絕也。

▲**長春名花** (菊叟)

月樵小傳(并序)

我到長春。還不够半個月。却由友人介紹。認識了一位月樵校書。長日無聊。爲作小傳一篇。給傷心人寫照。也就顧不得筆毫的通不通了。

校書姓張。名月樵。字雲亭。十九歲了。是北京東城的人。家中老幼十餘口。資產也對付過得。校書十六歲那年。才被某姓老婆。拐帶出來。那時他們被拐的三個人。把他罩在頭道溝艷春院。作那神女生涯。屈指算來。二年有半了。去年贖身。落得自由。才搬到平康里榮寶部搭住。事由到也很好。我常問他。何妨給家中去信。好早早離這苦海。他很傷心的說。在這混事的時代。絕無顏面告訴家人。將來擇人而事的時候。再談家鄉。也不算晚。咳！聽他這話。便見出是一個有志氣的人來了。

論到校書的容貌。是天然的秀麗。絲毫不待裝飾。回眸一笑。百媚橫生。花國中可稱得鷄羣之鳳。他的舉止。是極大方的。當年家居的態度。並沒失去。就是列在閨秀中間。也不能看出他是青樓中人物來。他的性情。是柔和的。應酬資客。端莊而誠懇。一些酸臭氣也不帶。若是提到身世。便凄然自傷。蓋深知青樓非終老鄉也。他的身體是健康的。因爲在花界中。能生產一個很肥胖的小孩兒。就是他沒病的證據了。

校書的好處。不是三言兩語。能說完的。以上寫的。不過大概而已。將來金屋藏嬌。不知何人有此艷福。我在這兒先爲祝賀。

文苑

▲**和前作兼次元韻** (怡園)

驪歌又唱樂郊東。相送陽關曲未終。貫恃懷燈燭後。離思偏繫酒杯中。前塵歷歷隨雲駛。斜日依依望塞鴻。黃臘遼日海天遠。闊一帆風。

▲**端陽客中有感** (小糊塗客未是草)

鬢髮飄泊幾經年。每屆端陽思悄然。荷盡從爲客過。一生惟恐受人憐。沅湘水咽千秋怨。邊塞霜披五月天。塊壘欲澆河用酒。且聚俚句寫吟箋。

▲**夏日游黑河公園** 即景

邊陲夏日似年長。閒步公園納晚涼。細柳恰當橋左右。一亭宛在水中央。陽江樓與微歌曲奏。月軒西送夕陽風。景天然如圖畫。愧無佳句貽詩箋。

◈雜報◈

△奉天▽

書記更換 全省警務處書記長解其修充差十有餘年辦事謹慎久爲當局所嘉許現因另有高就辭職業經照准遺席特委練習員申祥武升充申氏能否稱職姑誌之以覘其後

發給軍衣 東三省兵工廠原有衛兵兩連以資保護現該廠大事擴充兵隊不足分配遂又添招兩連業已足額於月之二十三日由連長點驗明白編制成連發給軍衣槍械以便防衛各分廠云

調查府產 內務府辦事處唐坐辦據報告藩陽縣官家寨府地被盜賣乃于二十三日特派辦事員某前往調查以憑磋究實坐云云

違警罰例 省會警察廳爲維持風化曾訂管理茶館雜技規則公佈茲又訂此項規則之罰例如違反第二四六七九各條者處罰一元至十五元之罰金違反第八十一各條者處罰一元至二十元之罰金或于必要時得暫停其營業云

渾河漲水 據鄉間來人云近因天雨連綿渾河之水竟漲高尺餘且由大河支流注成小河數道往來行旅極感不便至楊官屯及三台子等一般渡口擺船者更多乘機索討渡資殊橫非常云

茶社改組 小河沿暢觀樓茶社自邀到著名藝者張金環萬人迷魏銀翠張子臣張壽詩杜眞福等登臺後營業定座茶客每人茶資六角不取書資以免麻煩茲因此種辦法于顧客心理頗不適合且與其他茶社分庭尤屬非是故于昨日(二十三日)起特改座客每位茶資二角書資一項由顧客隨便賞給藉與其他茶社一律而廣招徠又該茶社新近邀到坤書彼月樓詞曲雖非絕佳然亦張金環之一好幫手云

定期賽馬 日僑對於賽馬一事頗爲注意茲經大陸日日新聞社發起定於本月二十七日起二十九日止三日間舉行賽馬會並聞各處前來參加之良馬甚多屆時必有一番盛况云

行不得也 近來城關道路大加修理稍稍降雨尚無泥濘之感惟大西關三井洋行東胡同及宋家大坑東岸地方雖修未固雨後泥深沒脛徵特行人裏足即車輛亦難通過甚望有路政責者速加修治以便行人也可

迫兒休媳 日本站彌生町住戶康某娶妻某氏平時尚稱安分不知因何不懷其姑迫令其子將媳休回不准再入康宅之門其中情形若何俟訪再誌

淫婦請離 城東南某村農民何玉山之妻王氏年三十餘貌僅中姿惟同係風流人物于歸以後不安於室現因何玉山約束甚嚴遂於二十二日來城請求離異云

險遭滅頂 小北邊門水利局之新開河每日午間有附近小兒沐浴其中且習游泳昨有山東僅住戶胡姓子年纔十二見人泅而羨之不顧危險亦往練習不意失足忽墜深處勢幾滅頂幸同浴者急往拯救始免不測云

女伶價值 城內豐樂茶園現在白晝於萬泉百花樓開演晚間仍移回該園往返川資亦屬不少而該園情爲台柱者則爲十年前享有大名之趙紫雲小香水及古裝戲宛人之小蘭堂每日池座六角如以彼輩當年池座八角比較今日僅值銅元五六枚而已

重罹法網 城內警察第一署小西門分駐所昨日(二十三日)上午提獲小偸一名(姓名未詳)將事訊問拘於該所後院洎至十一時許不知如何該小偸竟脫縛由後窗跳出向北面逃詎天網恢恢竟爲該管巡官巡邏遇見即在該分駐所北首欄獲帶所送廳重懲云

△遼陽▽

被雹擊斃 邑西泥鰍溝子農民趙心齋之傭人李五於本月十六號赴劉二堡購買菜蔬行至中途忽然大雨雷電交馳李某懼而急奔將抵劉二堡距近竟被殛死又常家窩棚農民馮某之傭工某甲亦於是日在高家窩棚正適耕地之際霹靂一聲當亦被殛身死道天殤之時其各主人聲知均與購具棺木令其家屬掩埋矣

小麥歉收 邑西一帶素適於種麥去歲因年景歉收農民多有食糧不足之歎故於今春雨水調和各農民因皆多種小麥既可以接濟食糧復可以望豐收果然自春至夏風調雨順麥苗茂盛農民皆欣欣然有喜色詎意行將成熟忽然起黃丹之災凡麥之葉與莖僅二三日間均變黃色立即枯死據種麥者云每日地收穫最多者約不過七八斗而已遭此奇災農民均叫苦不置云

△安東▽

分發罰金 本埠警察廳按月賭案罰金提成向由地方檢察廳按月送交茲者六月份應得烟賭各案罰金提成計大洋三百三十一元四角六分已經檢察廳函送到廳分別具領云

貧兒福音 自慶年者有志之青年也鑒及埠內貧兒失學者甚多殊覺黯愛糾合同志創設貧兒學校暫假新民街小學校舍招收失學貧兒俾之就學一切免費現已開學洵爲貧兒之福音云

△蓋平▽

保長盡職 蓋平城南第二區區保長劉興武氏係陸軍中尉久歷行伍頗曉軍學自今春接差以來力加整頓毫無因循之處每於月之三號集合教練終日不懈兵目如有操法不精者詳細指示務期明晰至於排難解紛日則教起兵丁傳差分文不取較從前惡劣區巡官大有天淵之別其勤苦耐勞尚爲自守尤非他人所及云

△海城▽

殺以滅口 邑東勒馬峪有陳某者傭於岫界黑峪村李姓家爲厨役已四年矣去歲年末有某顧客宿於李姓家並携帶款項李一時見財起意竟將該客謀死當掩埋之際被陳某衛見李某恐其收露眞相許以若干厚利陳却面亦受然不時以發貸在心流露於言表李恐陳難隱其私遂於數日前又將陳某擊斃用開水澆其頭面報知陳妻覺死有可疑(有人告知致死原委)遂在縣署控告日前經承審某檢驗吏景某並岫縣科員到場相驗在頭部有僞數處門牙脫落一筒確係毆傷身死云

因樂生悲 本街各澡塘先前時有男女洗對盆者經警所屢加禁止稍事歛跡乃日昨二十二號有山城子徐晃二人帶一年方登瀛之婦人到振海塘內意圖興合(洗對盆)徐脫衣於外間而梟及婦人在盆湯屋內正調笑言歡尙未及亂之際被張督操查知遂將男女並看箱者帶所嚴訊據婦人云係被該二人引誘來城住南門外高家館子已數日矣此次到塘不知有違禁例等語當時婦人釋放其徐晃二人看押於拘留所已飽嘗鐵窗風味矣

△鐵嶺▽

會長逝世 黑龍江儲蓄會副會長蘇紹泉氏爲本邑鉅紳曾歷黑龍江省教育廳科長及政界要差近因病逝世於江省寓中今朝九旬韓謂耗傳來本邑士紳無不哀悼並聞銀州儲蓄會蘇陳二會長於下午二句鐘搭車往祭云

△新民▽

吞欵敗露 縣署用賦徵收所趙宇卿稅契所裴希柏收捐處張澤民王文閣等均充差有年舞弊多端不知凡幾每遇納捐稅契者即將款收入己囊雖然發給收據執照大照不能稅契乘機將票根毀消害民戶至期領照該員等任意搪塞竟有延至二三年者並未發給今被人告發弊端敗露當經一調查始得眞相除趙宇卿校吞三千元取保賠償外裴希柏吞欵壹萬餘元聞風潛逃張澤民虧欠官欵五千元王文閣三千元於月之十九日一併收押未悉如何追究法辦昨聞裴希柏之原保福盛成承業案內能否追償續訪再誌

△台安▽

銅元充斥 本縣自禁絕私帖後市面銅元異常充斥究其原因係鄰縣銅元有以十二枚作一角者本縣仍以十枚作一角故由營埠北來之船多載銅元收買糧石以致本境銅元日多奉票日少往來交易頗稱不便現在每以奉票百元加至六七元之多有維持金融之責者速宜善其後也

麥收無望 台安縣境半爲遼水流域之區農產多以麥爲大宗今春雨水適宜麥苗茂盛農民大有豐收之望不料將近麥熟之期雨霧交降遍起紅丹麥苗枯萎仔粒未成一般農民莫不蹙額長嘆大失所望云

△阿什河▽

注重窃案 近日以來本城竊案屢見不鮮警察所長周鍾岐氏以此事之發生總因警察之失職今特派警察游擊隊晝夜分段嚴查若再有此事發生則警察官吏當負完責云

△雙城▽

壓斃苦工 本邑東南偶警察五分所轄地有王某專以賣花爲業因連日陰雨該居之屋地處下窪院中存水成爲澤國遂僱車拉土又用小工二名半墳院子於月十五日上午該工人正在墳修之際天又降雨以致不能工作遂入屋內避雨進屋轉瞬之間該屋大樑塌下正將二小工壓死王某即時報警檢驗該小工一係山左人氏一係山右人氏俱有親友呈控現正交涉中未悉將來如何判斷俟後訪明再誌

又出搶案 本邑西關外住戶楊鴻正富而不仁視財如命在西關外設有鴻興當並燒鍋雜貨鋪各項營業月之十五日上午有大車一輛人夫數名至鴻興雜貨鋪買貨將貨買妥錢已交清聲言現將貨物計存此處以待下午我們走時再來取之自將物計存以後直至晚八時後電燈來時該號業已關門(先前警察所長有諭在外叫門不認識確不能開門否則警察不負責任)午前存物之人來取貨物該號將門放開進來數人直走入櫃房搶去大槍五支並錢財若干比至報警時已匪如黃鶴矣現正在偵緝中云

△黑龍江▽

注重衛生 黑龍江省會警察廳長高子玉近以時疫流行對外衛生一道特別注意茲日昨本月十八號查有一分利買家樓飯館等五家不講衛生肉已臭爛尙行出售當即傳廳訊辦聞每家罰予大兌券二十元以儆效尤云

拿獲賭犯 省會警察第二署署長劉守臣自任職以來作事認眞異常勤勞早爲當所嘉許茲者此該氏於月之九號在增盛公執事張興國家中拿獲牌局一起復在西站張鳳金家查獲牌九局一起(賭犯九名)當即先後呈送警廳訊辦云

治軍有方 新收降之軍隊業已開來省垣迭誌本報茲聞該降隊業已編爲黑龍江補充第二團(計四營)團長一席委前二十九師營長徐子和接充該氏就職以來管束兵士異常嚴緊一概不准赴街治遊並親督教練以期練成勁卒而該降隊官兵竟能服從其命令歡欣鼓舞與爲團長治軍有方云

新潮飛沫

新詩略談 (王蓮友)

一 自序

詩歌革新的旗幟高懸好幾年了近來在中原的各省作白話詩的人一天多似一天那各樣的雜誌和許多的報紙差不多都將舊詩拋去登載那又眞又美的新詩了吾東省同胞對於這類詩歌自然當取研究的態度不可落他人之下的但是近年來作白話詩的人還是不十分的多那持反對態度的人並不減少這倒是怎麼一個緣故呢？推原其故未必不是因爲新詩究竟是一種什麼的東西和是怎樣的作法沒有懇切的說明吧？

鄙人早有一片的意思願和大家討論一番轉念賦性不才學力很淺對於新詩也未有多少的研究可就不敢冒然寫出教弟兄兄笑但現在那欲說未說的意思向外溢可實在按止不住了於是課餘食後就匆匆地寫了這一些的話把我所經驗的所見聞的全盤托出請大家看看若有點意思不妨作一個參考若是毫無價值也只當看一份笑話罷了 一九二三。四。十六。

二 我們爲甚麼要作新詩？

舊體詩歌傳了好幾千年爲甚麼一旦革除若提倡作那白話詩呢我們作白話詩的人和極力提倡的是不可不先解決的一個問題

吾國的詩發源很早在葛天氏時候的人民投足以歌八闋後堯時又有康衢歌擊壤歌嗣後詩之進步一天盛似一天到周朝的時候上自天子諸侯公卿大夫下至野老征夫婦人童子差不多都解詩歌可算詩的全盛時代那時的詩雖以四言爲主但亦有二言的三言的四言的五六七八言的並且諧聲押韻也有許多隨便的地方不似後來這樣的一定呢不料漢魏以後直到初唐盛行了一種的五言詩從此以後那詩的束縛和矯揉造作的毛病更一天深似一天的了

唐朝以下以至前清就中最盛行而弊病最深的就是五七言的律詩了律詩不但格律音韻都死板板的不可更改而且又用那牽强的典故夾雜在句子的裏面只弄得看了怒發的不懂却以爲愈幾的高古典雅眞是無味極了我們開了附唐以下的詩卷細細地考來是太趨重了形式失了作詩的本旨了所以當日作詩的人都是求押韻怎樣工穩字句怎樣的新奇對於思想感情大半是造做的就中雖有許多的人如杜工部李青蓮蘇東坡王漁洋等不但對於形式方面十分的美好又能寫出眞正情緒來但是他們既費若天才又不知費了許多的心血呢

白話詩是處處和舊詩大相反的實質形式純以天然爲主不但能完全寫出人的情緒來並且也容易作呢我們若取來兩兩的比較舊詩是重形式的新詩是種精神的舊詩是假的新詩是眞的舊詩是人類不可有的新詩是人類不可無的那麼我們怎能不研究新詩又怎能不提倡新詩呢！

還有人說『三百篇既說合於詩的正軌吾人現在爲甚麼不提倡恢復古詩却提倡作那白話詩呢？』咳！這話所來倒似乎有理但我們不那樣的作去是有兩大的原因

(一)今後世界是一個科學的世界吾國文學是不能不革新的那詩歌是文學的一部分自然要隨着革新再不可用那文言的了

(二)三百篇雖說是很好的詩但一說復古就容易演成模仿的樣子失了作詩的本意了 (未完)

糧及行市

合豆	吉豆	花小豆	紅小豆	白小豆	豆油
一元六角五分	二元五角〇分	一元九角〇分	一元九角〇分	二元〇角〇分	[illegible]

紅子	糜子	包子	谷子	稗子	碴豆
一元八角〇分	[illegible]	一元九角〇分	一元九角〇分	二元三角〇分	二元八角五分

林米	粱米	稗米	粳米	江米	小米
一元六角〇分	一元六角〇分	四元二角〇分	一元七角〇分	三元九角〇分	一元七角五分

金銀行市(七月廿四日)

荒帖小票對小洋票	小銀元對小洋票	大洋票對小洋票	鈔票對小洋票	金票對小洋票
二〇元〇角〇分	二元八角〇分	五元〇角〇分	四元八角〇分	四元五角〇分

七月廿六日限鈔換金

大入價	最高	最低	寄付
一四·四七	一四·四七	一四·四〇	一四·四三

七月廿七日限鈔換金

大入價	最高	最低	寄付
一〇·二四	一〇·二四	一〇·二〇	一〇·二三

行市

鈔票每元換小洋票	金票每元換小洋票	哈爾濱三省票換洋	天津中交票每元換小洋	現大洋每元換小洋
四元七角五分	四元四角五分	〇元〇角〇分	五元一角〇分	五元一角[illegible]

天津匯大洋 北京匯大洋 關裡匯小洋 大洋券票匯 匯金 本省各地不如 元 角 分 所料鑒之本鋒

本報今後。即步服該報後塵。不偏不黨。一往直前。作東方之木鐸。四海之警鐘。是即本報抱定亦移之宗旨也。

(頁四)……全年十二元 ●但限對於奉天盛京時報社直接定閱者 盛京時報社

扶陽固本丸

此丸係補天氏大醫士新發明純採雄獸之腎牡筋之鏗璪珀之
英花草之精用化學法提鍊修合爲丸有水火相濟之功陰陽相
生之妙性質王道功效甚速誠不可思議屢蒙歐美各國醫學博士
揄獎故與市井牟利牛溲馬勃者實有霄壤之別無論老年少年
所患陰虛陽萎之症多年不愈速服此丸俾藥性達到能發陽
道蘊蓄丹田陰陽鼓蕩琴瑟調和復能壯筋骨補氣血添精鎖髓
返老還童如常服此劑雖夜御數女精神不倦不愧扶陽之秘寶
補身之良藥也。主治先天不足後天戕伐。命門火衰水火不濟
。色慾過度腰膝痠軟。下元虛弱夢遺滑精。年老氣弱陽萎不
舉。精寒早泄陽萎短小。交媾不歡陽房畏縮。精竅不固交不
耐久。腎精衰敗交不受孕。氣血兩虧耳鳴目眩。手淫過甚
精敗陽萎。自慚委頓精神恍惚。服法每服五丸每天早晚空肚
用白開水送下價目每盒現大洋一元每打現大洋十元變料每
盒現大洋二元。新到婦科聖藥「月圓」此藥專治婦女身體虛
弱面黃肌瘦經水不調經來腹痛等症每盒現大洋二元〇外埠
函購各藥一律另加郵資

奉天省城內金銀庫胡同省長公署東首崔氏瓣香廬藥房獨家出售

化痔

痔瘡之種類甚繁有牝痔牡痔腸痔之分又有酒
痔色痔血痔氣痔之別究其患痔之原因大都濕
熱下注醉飽行房陰虧熱甚房勞過度以致筋脈
橫解精氣脫泄成瘻成塊或癢或痛者爲痔腸血
海滿管長數寸黃水紫血脫肛疼痛者爲漏本主
人得家傳秘法虔製此丹無論新痔舊痔內痔外
漏結核成管脫肛流血痛徹心肺速將此丹用白
開水送服一丸每日三次縱使數十年極重極危
之症連服一料亦可斷根不發者試百驗每瓶現
大洋一元每料五瓶現大洋四元▲另有變料化
痔丹功效尤速每兩瓶現大洋二元八角每料六
瓶現大洋七元〇如日久成管另製包愈痔去
管落變料每瓶現大洋二元單料每盒現大洋一
元內服外擦見效更速

遺精聖葯　媧皇補天丹

精宮人身性命之根源凡人未交媾之時
乃人身至寶何等慎重若有交媾之時怒
或見色流精未交先洩或既交而精不泄
[illegible]
大洋一元小盒現大洋五角

痰

咳由痰生痰消咳止故止咳必先消痰此理人盡知之試問
消痰的消痰藥品係何種則人皆茫然矣僕體弱患咳多年
法恐久咳成癆遂不惜金錢日謀消痰之藥凡流行海上及
痰者莫不購服其如服藥雖夥痰咳益甚咳愈甚則痰愈
食而夜不安眠神疲力乏骨瘦如柴癆象已成勢極可慮
崔氏驗製半夏麯敬照仿單日夕服之以覘其效孰意吞服
思睡醒咳止而思飲即痰亦不極即續購半夏一打服未
若失由是咳竟止體亦健於今三年痰咳斂跡矣製半夏可
止咳消痰之無上聖品也爰述大略以介紹患痰咳者〇直
隸王品山謹啓〇奉天瓣香廬藥房錄登

價目　每大盒現大洋二元四角　每小盒現大洋一元二角
每打現大洋十三元二角　▲試服小盒　▲大盒加倍

上海人壽醫室餘年氏秘製

珍珠鏡面散
沈製生髮膠
美國湯森氏公司製　奶香白玉粉
生毛髮藥水
愈斑光面水
專治酒刺面皰藥水
美容奇藥皮膚白色素

廚事要話

問個這端菜擱味之素麼
瞎都是擱點兒味之素

▲這一句話就曉得在各家庭弄菜多麼好使用味之素咯那味之素的效力世上已經都知道不但用點兒味之素就調成多好味而且減省得手工和費錢實在這廚事要話就說使用味之素的事咯

文化的調味精粉

味の素

(味之素)

▲近有假貨出賣顧客購買請留意以免受欺
▲各處雜貨舖海味店洋廣雜貨等均有發售

清血解毒　喜肥力

凡人之生長皆賴乎血液之週流而血液之週流乃所以健康肢體舒
展氣管之關要也故血液稍有虧捐體質因之衰弱敵染力繼之而減
少外毒遂乘虛而入即醫譜所謂血勝毒則敗之血敗毒則勝之實斯
也然毒性不一毒質各異論毒之最烈者莫甚於花柳毒也輕則害及
理終身重則傳遺後嗣設治之不善即有性命之虞凱輯氏兄弟太醫
生洞覩斯情實難袖手故採選上等清血解毒藥材經專門化學葯劑
師提取精液毫無雜質藥性溫和而不猛效力宏富而不燥爲達和者
易於飲服實係清血藥中之一大王也凱輯氏兄弟大醫生聖藥喜
肥力係清血解毒無上之佳品此藥功能清理血液洗除週身之濕
毒及諸種潰瘡使病者添置白血球增加敵染力發達筋肉活潑血液
專能滅逐穉質使毒循序而出不遺根基凡服此藥者定能同離病盡
而發壽世非虛語也　凱輯氏兄弟大醫生內服清血解毒喜肥力
主治　清血解毒　除濕化瘤　皮膚斑點　梅毒痂瘡　毒骨節疼痛
癰症潰瘡喉鼻腫亂　升項歸後　梅性疥瘡　瘰癧腳氣　婦性結
核　軟硬疳症　血分不清　虧氣虧血　男婦各種虛癆　及女花
柳梅毒症或毒性滑孕　或因毒閉經　或梅毒化胎　或子膨及　潰或
毒串終身不育赤白帶下信水差前差後或終日淋漓不止　以及
脫落毛髮頑毒痔瘡喉痛音啞毒染耳聾目潰　或梅毒入骨
一經服用百毒俱消血液立清元氣恢復其身體繼之而壯　設無
病之預防或疑似之毒症及直接傳染間接傳染均可服用　故
西人每以凱輯氏兄弟大醫生聖藥喜肥力均贊爲血清誠哉斯言也

中華代理店

北京北洋大藥房　北京中英大藥房　北京老德記藥房　北京中西大藥房　通州公順成　天津上池館　天津同春大藥房　天津老德記　唐山樂安鏡順　秦皇島王大藥房　山海關永和昌　煙台公和祥　煙台廣復興　旅順福生興　旅順仙芝堂　金州大德生堂　金州志義葯房　康德記書局　[illegible]

五元設無處購買請將欵寄至駐華總發行哈爾濱道外秦華西藥商行立即奉上不致有誤價目每瓶大洋一元五角每打十元
▲服法　服時將瓶上隔一隔倒加沸水半茶盅均勻保飯後半句鐘使葯透達血中毎日服三次每次服瓶上隔一隔　小兒照成人之量四分之一

可飲之

葡萄酒！

唯有赤玉牌之品質爲斯界之雄！

朝夕一杯

誠有美味無上之快！

並

滋養無比之力！

赤玉牌葡萄酒

京奉　天開　前後
東省
▲四鄭線▼
▲吉長線▼
西
東
哈爾濱發（南行）
哈爾濱發（東行）

一般倉庫營業　並代理商品委託買賣及

王顧兩總長就職問題

▲顧王仍無確實表示 ▲顏駿人同京仍觀望

顧王兩人就職之表示。仍極混沌。惟前攝政閣員往勸王克敏時。益友社方面。已有數人往鐵獅子胡同。勸顧維鈞。並云君已考量數日。此時應該有些結果。況此不過幹否兩句話。可以一言而決。何以至今尚說不出來。最後顧答應。叔魯幹我就幹。所以國會方面。一時滿佈顧氏就職之空氣。二十二日上午高凌霨尚以電話覓王克敏。要其於今日偕顧少川一同就職。但當時王並未接話。聞高於二十二日晚間爲最後之協商。此則王顧就職與否之一關鍵也。

但天津方面。盛傳初以江士元爲鹽務署長代理部務。汪嚴行拒絕。某要人則謂。此時能幫忙的。就夠朋友。不當討論人的問題。主張王叔魯再不幹時。即以張僖杉承乏。電請保定。疏通洛陽。不必對張弧加以歷史之批評。談者謂此消息。實有淵源。然張未必能如願以償耳。

保方之拉攏外交系。始終不變其策。而外交系半推半就。態度亦極含糊。此次顏惠慶由北戴河回京。本受保方之召。至京後。又不積極幫忙。未知何故。前日保曹曾有一電致高凌霨。轉致顏氏。謂關於外交問題。深盼與君一商。電達請即命駕來保。當擺樓以待。而顏接此電。則答以來京後。俗務甚冗。一俟攤擋就緒。容再進謁等語。據個中人言。此時顏若赴保。則深著痕跡。顏駿人作事守極鄭重。故不願暴此弱點。予人以批評云。

蕭耀南果援湘耶

▲允以兵力助趙

自湘趙自免沅陵鎮守使蔡鉅猷之職後。蔡亦反臉。通電數趙之罪。於是湘西風雲。日形險惡。惟此次湘事之變。與鄂中不無軍事上之關係。蓋趙之敢於免蔡者。實恃鄂中援助。況湘西與鄂接壤。則戰事一日發動。鄂中軍事之進行。當以此爲標的。日前趙派員來鄂。請當局助四混成旅之力及彈火。勘定湘西。鄂當局已允其請。並令該員往洛接洽。又聞軍界人云。將來湘戰起後。至鄂中出兵之程度時。將以陸軍第二旅二十一旅及鄂軍第二旅三部入湘。並分三路前往。一由湘鄂線路。一由輪運。一由公安石首陸路直入湘西。至軍事上之準備。則俟該員赴洛接洽返鄂後再行決定云。

留京議員之最後奮鬥

憲法會議流會至十五次。此爲五洲萬國所僅見之事。不圖我國國會能創爲之。最可解頤者。明知其不成會。而猶發議事日程。此項議事日程。十五次以前。至十五次以後。仍可用之。僅一改日期而已。因此種現象。議員遂有如下兩個主張。（一）暫行停止憲法會議。專事疏通同人。俟足法定人數。再行開會。（二）恢復從前辦法。星期一三五常會。星期二四六制憲。俾應由常會解決之事。不致停頓。吳大頭以第一條辦法。不能適用。以爲有憲法會議。尚足維持不離京者之現狀。若一停止則人心愈渙散矣。至第二法。吳以認爲可辦。其實此等主張。乃欲完成內閣者。冀於此提出外財兩長同意案。在此大忙特忙之下。一切常會應辦之事。固辦不到也。仍在吳大頭巔正之主張。仍在一氣呵成。冀將出京議員挽回。一夠人數。即行開選。前吳在某宅密議結果。聞已派員三人赴津。爲最後之疏通。開誠佈公。言不用先憲後選之空話。老老實實。條件的請回京投票。此固較爲痛快之辦法。未知在津議員能否就範。據大典派云。已招回十三人。果有如是之效力乎。至上海國會。北京對付之秘策。則派蝙蝠派之議員。一同加入。專門從中搗亂。所有欵項。均出之於蘇齊。被收買者。業有二十餘人。以百餘人之團體。有此一大部份人從中搗亂。則其局面。可以想見。滬國會拆北京之台。不知蘇齊又拆滬國會之台。螳螂捕蟬。黃雀在後。此情此景。實頗似之。滬國會既受搗亂。自不能鞏固。而北京方面。便可乘機以吸取其份子矣。在滬唱高調者。當莫如大孫派。然楊度等目中山代表之招牌。力唱孫曹携手之說。據官中人云。此中實另有玄妙。非局外人所得知。蓋中山以爲突然與保定携手。若事不成。未免畫虎類犬。故表面否認。而暗中則由本系自由拉攏。如有妥實條件。則不妨與曹合。中山本人。對黎之出京。不但不爲之聲援。而且加以指摘者。即爲携手作一伏筆也。由上所述。可見大典派尚極力想團聚國會。而於各方之形勢。亦非不能破鏡重圓。惟其中媒介物錢的問題。因王克敏之中止就任。實受打擊。聞吳景濂甚爲着急。擬親赴保定一行。以促北成。而其親信。則勸俟王蘭亭回京再說。王今明日當可回京。且看其報告者如何可也。

時局紊亂中之各派活躍

黎黃陂不南下—水竹村人不老實—有主張召集真正國民大會者

縮眼光於極小範圍。以觀所謂中央之北京。政象固極紊亂蕭颯。幾不能以自振矣。而京外之其他方面。除打電報說大話。與夫三兩處在交戰狀態之外。亦未有能循規蹈矩。步步前進。有建設之希望者。如南派之議員。宣傳雖兇。組織建設之基礎。則極薄弱。寄居天津租界之黎總統。在前數日。有滬上議員與浙處迎其南下之說。按黎氏當初亦有是意。繼乃派金永炎赴滬。探聽消息。乃金來電。謂在滬國會靠不住。所以黎甚灰心。而黎之左右。（政學系除外）亦謂如談法律。無論公居何地。元首之資格。依然存在。不因不南下而取銷。若談實力。一入軍閥包圍之中。反將受其挾制。黎對於此層。二十日曾邀二三秘密親信。討論結果。在未有把握之前。決不南下。議員方面。已有接得是項之郵告者。黎之動作。雖無大關係。然常能處之以靜。亦可謂少一糾紛之端緒矣。

安福黨人之活動如何。段祺瑞如何爲所動。此近日所常傳說者。乃據消息。則袁皇帝嵩山四友之一遺老。亦頗不老實。語云亂世爲王。蓋不如此不足以稱爲熱鬧也。據某要人云。此次反曹者。外間只知爲黎孫段奉四派。而不知尚有一蟠伏天津無聲無臭之水竹邨人。亦爲幕中之一人。蓋徐氏自被逐後。久思報復。苦無機會。玆既崛起而攻。亦樂得打此死老虎。出一口惡氣。不過此老決不出面。一切均由于寶軒主持辦理。用款則由伊資助。其拆台方法。亦以運動議員不出席爲消極抵制。更進一步則在復位。如達不到。能使虎威大選不能成功。是王或六月以後之任期。此層目的亦聊以快意。聞于寶軒所代拉攏者。已有四五十人。凡憲法會缺席一次。給洋四十元。較之天津加一倍付價。因而投入維漠。日漸增加云。

北京出現國民大會。而黎黃陂跑天津。又以國民大會至相當時機仍不免出現之傳說。至將議員嚇壞。或跑至南方。或不敢到會。以至於今。憲法會議無開成之望。而時局紊亂。至於此極。究不知將何以了之。於是又有主張召集『真正國民大會』。或加以似可通似不可通之名稱。曰『合法的全國國民大會』者。成功不成功。尚談不到。於此亦可見人言之龐雜極矣。玆錄所得之報告如下。聞中華自治協會。天津支會會員代表張南鈞等。對時局問題。有條電致京。條陳辦法如下。（一）由各縣公民。推舉洞悉時局之真正民意代表之人。集於本省。組織國民大會。實行自治。（二）國民大會推舉議長一人。副會長一人。主持會務。（三）各省國民大會成立之後。即各推代表三人。集於中央。組合法全國國民大會。議決一切國事。（四）國民大會各代表川資旅費。得日給予大洋二元。由各縣自治經費內開支。不敷由代表自備。（五）各縣代表如有假公濟私者。得大會議決除名。另由各縣推舉補充。（六）議案計有八項。（一）國會問題。（二）制憲問題。（三）總統問題。（四）政府問題。（五）財政。（六）自治。（七）自衛。（八）裁兵各項議案完全解決實行。國民大會即行取消云。

可注意吳大頭致王承斌電

▲已派員赴滬招徠出京議員 ▲高五對歲費選費託病規避

前十八日吳大頭致電王承斌。探其內容。大旨注意。略謂議員出京。尚有可挽回之勢。已派員接洽。現與亞震子英共派三員赴滬招徠。數日內當能陸續回京。惟高澤畬對國會歲費。茫無計劃。託病規避。歲費猶如此費力。則選費可以類推。若長此下去。不僅在外者裹足不回。即在京者亦將南下。我公國家柱石。諒能爲國會援助一臂也。盼即電示云云。

湘趙與蔡積極備戰

▲趙氏既聯絡粵孫又求援鄂蕭

趙恒惕與蔡鉅猷軍隊。雙方均向前進發。小衝突已在所不免。據長沙電訊。桃源省軍已進至剪家溪。設防甚周密。安化之煙溪馬嶺市。發現蔡軍。賀旅電請指示攻擊方略。常某旅已宣佈戒嚴。十四派何營開桃源。十五派一團開益陽。王營開安化章于轄地。各要隘增兵防堵。由常德至桃源之軍用電話。已安置。惟陳渠珍派代表陳聲駿來省。否認周朝武被蔡任爲第三路討賊軍司令。聞蔡已將所屬防區。宣佈戒嚴云。

蔡之獨立。以預先與黔劉粵孫並譚延闓等。已有諒解故。刪日（十五）黔劉電云。湘省不宜再見兵禍。敢以隣誼進言。文日（十二）譚電云。更換湘西將領。討罪弔民。海內豈無健者。蔡之獨立電亦云。奉大元帥電令。委爲湖南討賊軍第一軍長云云。刻下湘趙應付此事。聞亦針對蔡氏。擬定三種策畫。即一方向西南粵孫疏通。以解蔡之外援。觀其刪電。不難明瞭。一方由宋鶴庚魯滌平銑日前往湘鄉。遊說謝國光吳劍學諸人。喻以大義。以圖內部之團結。一方向省議會疏通。以破壞省治題目。下令討蔡。一方通欵鄂蕭。請爲精神之援助。鄂蕭令胡念先旅及寇英傑旅第三團。分五峯公安石首嘉魚湘鄂交界各要隘。又令王都慶部一團。嚴防監利白螺磯郝穴鎮。蓋即爲此云。

▲（一）蔡鉅猷就軍長布告　本軍長於本日遵奉大元帥命令。在沅陵軍次就職任討賊軍湘西第一軍軍長之職。自就職日起。本軍防轄全區。着照戒嚴法第五條至第十四條之規定。宣布戒嚴。所有各在職人員。均照常供職。並應力保地方秩序。毋得驚擾。除示諭及分令外。合行令遵照。並即轉令所屬。一體遵照爲要。蔡鉅猷文（十二日）云。

▲（二）趙恒惕致西南各將領電　（銜略）民國成立。一紀於茲。鉅變迭生。迄無甯歲。現舉國分崩離析。陷於無政府地位。而西南聯省自治之局。猶未發展。完成統一之期。相去遼遠。外交無主。內亂不休。譬彼流舟。莫知所屆。言念及此。怵愧驚心。湘省主張聯治。實行省憲。原非僅計地方之安危。實欲謀國家之福利。同志各省。罔不皆然。顧聯治之局。所以尚未完成。猶形渙散者。推厥原因。實由非常之業。未得非常之人。出而主持之所致。恒惕竊惟孫大元帥先覺先知。創造共和。爲國奮鬬。百折不衰。理應竭誠推戴。主持大計。聯絡海內耆宿。黎氏黨英俊。及時組織聯治政府。實行和平統一。化兵爲工各大政策。庶幾網舉目張。人心驟振。乾旋坤轉。海內大定。恒惕日夜馨思。顒以爲目下救國之方。莫善於此。公等提倡聯治。夙具同情。卓見如何。伏希電示。爲禱。趙恒惕叩刪。（十五日）

給我的親愛的

（紹）（彥魯）

那邊沒有咒詛的音觸動我們的耳膜。
沒有慘殘的景象射入我們的眼簾。
那邊沒有種種的痛苦激動我們柔弱的心絃。
我們祇是醉倒在那碧綠的茵草上。
吸那芬芳的香氣。聽那流連的歌唱。親愛的。

△

不要動。親愛的。不要害怕。親愛的。
靜靜的靜靜的做一個甜蜜的美麗的未來的夢罷。
一刻鐘也好。一分鐘也好。
祇要靜靜的靜靜的做一個甜蜜的美麗的夢。
祇要是一個甜蜜的美麗的未來的夢呵！

◇夜

（王之石）

△

夜呵！
你能增人寂寞。
你能引人沉默。
我是一個孤獨者。
我不怕寂寞。
都最善沉默。
我願在寂寞裏。
領受你沉默的慰藉！

△

你常張着神秘的女色衣襟。
使一般生靈都很安穩地。
睡在你的懷裏。
你能引一切爲善的。爲惡的……
到沉默之國。
使他們作種種回憶！……

△

整天的工作。
贏得多少疲倦和煩悶！
家鄉千里。
不見慈母和藹的面龐。
溫存的慰問！
這時的痛苦。
向誰去告訴呵？
只好跑到你的懷裏。
受你的沉默的慰藉了！

△

東方放出光明了。
紅日由海底浮出來了。
我也離了你的懷抱。
跑向光明去了。
重新開始我的工作了。
一切疲倦。煩腦——
都在你懷裏的時候消滅了！

△

呵！夜呵！
可愛的夜呀！
你是寂寞裏的慰藉者！
你是光明的引導者！
你給我最心愛的東西。
換去我足致傷感的回憶。
我感謝極了！
我的可愛的夜呵！
……十二。六。廿五。中夜作……

大選無定中之各方面

▲王毓芝遂守靖仍有主張 ▲高凌霨吳毓麟將不安其位

自王克敏回京後。外間對於大選問題。遂生出兩種傳說。其一謂。保方已積極籌備欵項。除前此所傳某省攤派若干。某省自認若干。尚由某某個人捐助若干。且謂于舉行大選以前。先發歲費六個月。此欵係由王承斌籌措。並有王即日來京發給之說。其一謂。某要人雖極力擁曹。但於目前即辦大選。本非其意。且尤不願以金錢爲當選條件。因此預定計畫。係欲於選舉以前。先完成某種事業也。上述兩說。顯有矛盾之處。前說在以金錢辦選舉。而後說則否。數日以前。議員中希望前說實現者。無不欣欣然奔走相告。詎延之又久。而所謂三十萬之歲費。又復渺無消息。衆以王克敏却顧徘徊。尤足徵某方財政之窮蹙。故出京者。又大有其人。至保定方面。對於選舉問題。至今仍分緩急兩派。王毓芝熊炳琦屬於前者。遂守靖王承斌屬於後者。保曹對於停選先憲之電。原可拍發。因遂上書謂如此通電。直不啻自招口供。與項城取消帝制如出一轍。必歸失敗。曹遂爲所動。決議不發。據聞近因王毓芝等再三陳說。又擬取調停辦法。專電兩院主從速制憲。今日時局如此緊急。人心如此浮動。是否有此一電。便足以立解紛糾。殊多疑問。故與其謂此電爲敷衍議員。無寧謂其係敷衍王克敏也。又一說謂近日有人因高凌霨吳毓麟諸人。高佔閣席。幾于完全總攬政權。乃對於大選問題。絲毫不能設法進行。甚至幷區區歲費亦無術籌措。未免太對某方不住。已極力攻擊。恐高吳亦難久安其位云云。此說是否確實云。

教育基金會忽又召集

久已停頓之教育基金委員會。忽於十八日上午由熊希齡召集開會。到者有孫寶琦等二十餘人。首由熊報告教育界待欵急迫。若再不設法救濟。下年必難開門。因徇教育界之請。特請大家來此。討論一完善辦法云云。當由在座者先後發言。結果由熊孫先以私人關係。代向各銀行籌借二十萬左右。藉濟眉急。萬一不能辦到。則由孫寶琦在關稅方面設法云。

孫中山對曹之態度

▲汪兆銘之談話

滬訊民國報記者。訪汪精衛君於寓。言日前孫曹聯合之說。雖經一再證明其僞造。而北方尚有造作此說者。汪君因詳述孫中山先生之態度於記者。玆備錄問答辭如下。（問）孫曹携手之說。何自來歟。（答）自去年六月直軍將領表示尊重護法以後。中山先生對直系態度。爲和平統一。一意自一方面言。所謂黃陂復職。既無法律根據。所謂國會恢復。更有凌亂法統之嫌。且其政治的作用。含有誘使西南互相殘殺之意。已盡人知之。而自又一方面言。則直系此舉。總算尊重護法。果能更進一步。使護法目的。完全貫徹。則六年以來之國內戰爭。可以甯息。基此二者。遂有六月六日之宣言。用以示與人爲善之誠。並以爲長治久安之計。嗣是以後。本此進行。雖遇顛沛。未嘗少變。去年八月十五日之宣言。及今年二月二十六日之宣言。皆可覆按也。故直系如能容納中山先生此等主張。則相與携手以完成和平統一事業。未始不可能。無如彼等武力統一之迷夢。沈酣未醒。猶復譸張爲幻。欲以和平統一面具欺人。及沈鴻英叛亂。爲我軍擊走。究復韶關。獲得函電文件。則曹等教唆主使。證據具在。假面遽揭。真相畢露。爲中山先生和平統一主張之大敵者。實爲曹等。携手之說。無從實現矣。（問）聞中山先生曾有承認曹爲總統之表示。即爲近日孫曹携手等說所自來。信歟。（答）去歲冬杪。曹曾託人詢問中山先生對彼當選總統。意見何如。中山先生答謂中華民國人民。不受法定限制者。人人皆有被選爲總統之權利。祇要一不藉武力。二不藉金錢。則未來總統。任屬何人。皆不反對。中山先生之答來使祇此數語。是部人所耳聞者。依此論調。則無論何人。苟以武力金錢。運動選舉。其必爲中山先生所反對。可以無疑。試看今日北京怪變。武力金錢。可謂驚天徹地。如此之人。猶得爲中山先生所容乎。（問）然則外間所傳孫曹携手之議論。殆爲無根矣。（答）中山先生對直系發言。不出上之所述。即和平統一正當選舉兩語而已。彼輩既違反此兩語。即無異自絕於中山先生。試觀今日中山先生往來督戰。所與爲敵者。非即曹等所教唆主使者乎。對外宣言。辭其罪於天下之故。而疑中山先生比之匪人者。亦可廢然而息其喙矣。

王承斌南下消息

最近時局上一切障礙。皆以滬浙爲發源之地。事實上固屬無可諱言。聞津保洛各方。迭與蘇督齊撫萬密商澈底解決辦法。大致已有眉目。直省長王承斌。行將親赴南京。與齊督協議一切。但其行期尚未確云。

曹錕覆孫氏電

孫曹聯和云云本爲直系一時的策略。刻已無人不知。日前中山對曹錕之表示。孫洪伊轉達去後。玆曹又有覆孫氏一電。但仍無切實辦法。姑錄原文如下。『上海孫伯蘭先生鑒。來電奉悉。中山先生要電。以和平統一必有誠意。片言居要。洵救時之良藥也。國事顛危已極。非統一不足以謀安全。非和平不足以解糾紛。切望雙方推誠相見。務期貫澈始終。共謀國是。執事情殷救國。夙所佩仰。務期指示周行。俾資遵循。無任企禱。曹錕皓』

粵軍戰勝臧軍之別訊

嶺東電訊。十六日粵軍副指揮洪兆麟。與臧軍在浮山相擊。洪軍大勝。奪擄敵人槍枝百餘。俘虜數十。並擬奪作戰計畫。及命令紙等要件。洪當赴汕購買金幣。實給各將士。又自緘致平留駐在廈之兵力。共有四營。永豐兵艦乃乘機動作。以攻緘致平之後路。現廈門所有各項稅務。概爲該艦所截奪云。

社會瑣聞

▲康聖人祭清德宗文

（北京）

前南海過京時曾到光緒之陵拜祭今得其祭文錄下

維宣統十有五年癸亥三月二十七日弼德院副院長臣康有爲謹以牲牢果醴恭祭於我德宗景皇帝之陵曰嗚呼迺播臣受衣帶詔不能救我皇上負罪萬死越二十六年乃得瞻拜於我皇上崇陵乃得哭泣於我皇上寶城悼心失圖悲哀永慕九拜稽首乃泣而言曰自我皇上之升遐十五年致中國之變亂十五載凡今中國之人罔不思我皇上之神武變新法罔不感我皇上之捨身救國民罔不日假我皇上之不遺毅而臨天下也以皇上之聖以中國土地之大人民之多經十五年之維新則中國之士農工商以富以教中國之立憲政體以堅以定中國之霸業以勝以強令將執地球萬國之牛耳而開大同之郅治矣豈有上則社稷變遷下則生民塗炭內則行省分裂戰禍荼毒外則國勢陵夷共管將來者哉此則國民猶恐思而感懷我皇上者也我皇上在天之靈能無本親民如傷之懷請於上帝而與拯之乎昔在戊戌之年皇上衷生民之艱憂中國之弱立志變法決行立憲大學士孫家鼐奏曰若行立憲則君主無權矣皇上憂思惻然曰苟能救中國民我無權何傷臣竊伏下風躬聞皇上克仁克讓之言故願竭忠盡知冒死難違羣臣亦毗贊我皇上而救中國也皇上拔臣於開散之中玆臣於救國之事從善如流行政如電及知那拉后之害臣也密詔命臣速出上海期以更効臣今有生之日皆皇上曲賜之也皇上馳驅重建大業以中國民之故遂失那拉后之意遭幽廢之慘目視羣臣不得語宮有妃嬪不得從憂國危而不能伸其意遇軍敗而不能發其心目視貴妃遭擯死下井而不能救力諫拳匪猖狂橫行而不能遂陪奉於陰昏暴橫之下奔走於危難瑣尾之間甚且飲食而不能取得起居而不能自由疾病而不能醫藥左右閹宦訕之笑之戲之侮之而不能怒責喑啞盲聾等於狂疾憂閉桎梏甚於罪人蓋古今帝王之憂辱困苦未有甚於我皇上者也然皇上爲救國民而忍辱精盡猶堅忍而不捨也春秋貶文姜不害夫人不與念母乃羣臣祇知金輪拔擢之私恩罔識經訓君臣之大義累遭顛沛屢購事會未有一人能發憤仗義救我皇上者遂令賊后賊臣敢進毒以弒我皇上也嗚呼萬方卿痛義士懷憤迺臣募大會於皇上皷志士於國中紫遺壯俠願負皇上出之海外而不能遂致皇上遘毒害而棄羣臣遂致令至步改遺中國亂危生民毒迪此皆臣負萬死之罪而不能辭者也嗚呼鼎湖之龍髯已遠無自攀號橋山之弓劍猶存空來悲泣臣不知何以報我皇上而救國民帷幄體罄惟我皇上在天之靈歆之鑒之嗚呼皇天后土實鑒忠赤之誠名山大川助養悽愴之氣哀哉尚饗

實業欄

◎倫敦商品展覽會狀況

英國商品展覽會場最大者有三一在倫敦一在白明翰一在格拉斯哥所在雖不同城而聯絡實相一致統名之曰不列顛勸業場其在倫敦白城者係爲商部所組織白明翰與格拉斯哥則爲當地自治局所組織商部扶持之該勸業場創始於一九一五年當其初設原爲提倡製造敵國（德奧）貨品六七年來其進步有一日千里之勢迄今不僅達到勸業之意思且成爲世界最大稱爲世界勸業場冠倫敦場所自其設立之建築外觀以言之在倫敦看似不華麗然其內容則約跨地四英里有半雖以一日工夫尚不克覽盡取倫敦街道圖參看該場於世界第一大城的倫敦圖中已佔去紙幅不小夫以英國工業之隆盛聚千百業爲一廛在吾中國人覽其大者恐彼英人猶嫌其小而又將亟謀推廣矣

英國以工商立國商部爲政府極重要之機關彼海外殖民地及外國與商部相聯之機關甚多各機關對於中央商部常有詳切之報告而此勸業場者即就各方面報告之終結而爲改良製作及營業者勸也場內有研究會及各種幹事會皆以富有專門知識之人才司其事故該勸業場不啻若一世界未有命名之職業大學然又其組織之要旨不僅供人觀覽故對於觀覽者必視爲顧客而後邀令入內倫敦至白明翰僅二小時即可到格拉斯哥則需一夜亦極便利陳列於場內之貨限於英國製造陳列者亦限於英國人在一場內一商家不能設分號一製造所之製造品不能陳設兩處已陳列於倫敦者不能再陳列於白明翰或格拉斯哥反之陳列於白明翰或格拉斯哥者亦不得陳設於倫敦勸業場內分爲七部（一）磁器土窰器玻璃器（二）裝飾品皮革毛刷等類（三）紙張印刷類（四）藥品寫眞屬品及科學儀器望遠鏡（五）鐘表及珍寶細工等類（六）玩具類（七）家具類及音樂器類除商店外茶店酒舍亦不少以供營業者及顧客之用場內有問訊處有通譯人外國旅客有不能英語者得雇通譯人極爲方便場內陳列之貨最足引起注意者厥唯磁業一宗世界磁業前此首推中國人亦每以吾磁業優美自豪但其所見僅爲外國之普通礦磁及杯盤等及到倫敦後常見市場磁類諸物亦每私心自幸以爲此類商品非吾中國莫能造作也吾人平常於西洋磁色向無詳細之研究然其爲西洋之式樣則一見即可認識而倫敦市場中所列之高貴磁器其式樣其花彩或爲硃砂或爲青花或取形色於吾國人所珍視之景泰磁康熙瓷則皆毫無西洋風味誰復能認爲西洋磁器及至勸業場縱觀中國式之花瓶杯盤水盤等彷彿如入吾中國之古物陳列所然叩店夥曰此何方物也彼答以不列顛某製造場則不禁爲之大駭此外有一種既非普通礦磁之西洋式而又非古老之中國式者別開生面獨立成一種形式者多足令人徘徊不忍去余至是對於吾國磁業始發生種種感想矣（未完）

◎上海最近之商業市況

▲絲市寂靜　昨日星期五本埠洋莊絲市甚爲沉寂自美莊拋進大批廠經後各歐莊仍然寂靜皆緣各洋商手中存貨一時無人問信更見歐美華絲市面日益疲滯各綢廠均值著假停工期內絲經無市故均心懷惴惴對於各絲商解交期絲類均吹毛求疵意圖減讓絲價以免虧本日來華洋絲商因解貨而起交涉者日有所聞即各洋行所接歐美來電報告絲市祇云行市日趨疲跌並無成交之絲價開報足見歐夏期間海外絲經停市昨日滬埠廠白黃灰各絲經均無成交華絲商對於絲市前途頗抱隱憂云

▲花紗　棉價本週趨跌現貨米得林行市爲英金十五辨士四五十月期爲十三辨士一一一月期爲十二辨士五五平加而仍爲九辨士七五埃及棉仍爲十五辨士七五紐約棉市最近行市七月期爲美金二角七分三五十月期二角三分六八十二月期二角三分一五一月期二角二分八〇孟買棉市稍爲見漲平加而七月期爲行市四百五十六羅比奧姆辣十二月一月期爲四百三十四羅比白洛去五百二十六羅比本埠棉市通州花行市四十一兩太倉花三十九兩五錢火機花三十七兩五錢上海花三十七兩五錢寧波新花三十四兩五錢北棉籽二十一兩南棉籽十九兩印度紗行市尚穩銷路則稀日本紗市亦穩銷路甚滯大阪三品紗行市七月期日金二百四十五元九角十月期二百五十元一角十二月期二百五十元二角一月期二百五十元五角日本某大紗廠日內在東京開股東會上年共得純益七百九十九萬八千元除提存各項公積金約二百萬元外計分配股東常利百分二十特別紅利百分五十合爲百分七十本埠紗市本週計售出一千五百包又零售商購進八千五百包所索零售行市如下十支自一百三十兩二錢五分至一百三十四兩二錢五分十二支自一百三十七兩七錢五分至一百四十兩七錢五分十四支自百四十五兩七錢五分至一百四十六兩五錢十六支自一百四十一兩二錢五分至一百五十四兩七錢五分二十支自一百五十二兩二錢五分至一百六十九兩七錢五分（未完）

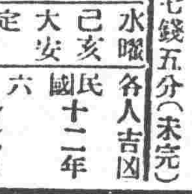

舊六月十二日

水曜　己亥　大安　定　壁宿

民國十二年　六月　廿五日

各人吉凶

本日之吉凶▲一白之人任週何事心志不定之日企業移轉旅行等凶坤西吉▲二黑之人苦慮重重之中以渡永日之日企業大凶坤東吉▲三碧之人擾意外之天惠之日不平不足不可以香於耳吉▲四綠之人靜心若實以進則有意外之幸福西巽吉▲五黃之人雖經注意算賬亦易生錯之日謙財內中之實利足以補償而有餘之日但須防盜東乾吉▲六白之人外間之歡迎之日但倦怠則變凶東乾吉▲七赤之人逢不期八白之人只顧前奔反遭脚根利益之日巽坤乾吉▲九紫之人善惡之取捨易於迷惑之日又如求急切則反獲蕪西艮吉

◀所寄　引值　一三·〇〇 一三·〇〇
◀所引　當限　八月限　九月限　十月限　先限　一·八六 一·八六 一·七
●高粱　當限　先限　二·六九　二·六八
◀所引　金票　鈔　對小洋　近限　遠限　一四·〇〇 一四·二〇
◀品　十一月　十二月　先限
◀物現　布　福助　扇面　狗鳥　八·六〇 八·〇〇
◀所引　六月　七月
大豆　小麥　高粱　包米
金對小洋　金對小洋　銀對小洋　現物　近限　遠限
平均　最高　最低　度七　度五　三度四　二度〇

東三省官銀號總號廣告

啓者本號發行之大洋匯兌券准在奉天省城吉林長春哈爾濱北京天津烟台七處照按本號規定數目逐日懸牌市價作匯上海規銀並准免費匯兌凡有持本匯券到後列通匯地點本總分各號按票匯辦法匯兌本劵者無論欵數鉅細一概不取滙費惟電匯手續不同須隨時商酌恐未週知特此廣告

計開通滙地點

▲奉天省 省城 安東 鳳城 莊河 撫順 本溪 寬甸 興京 西豐 西安 東豐 海龍 山城鎮 通化 桓仁 臨江 輯南 柳河 新民 新立屯 彰武 法庫 黑山 盤山 錦縣 錦西 北鎮 通遼 興城 綏中 義縣 康平 台安 海城 蓋平 遼陽 營口 岫巖 復縣 遼中 鐵嶺 開原 公主嶺 四平街 昌圖 八面城 洮南 遼源 ▲吉林省 省城 長春 哈爾濱 雙城 ▲黑龍江省 巴彥 綏化 ▲直隸省 山海關 留守營 昌黎 ▲山東省 龍口 黃縣 ▲熱河特別區

▲北京 天津 上海（以上三處通匯銀兩現洋不匯奉票）

附設倉庫營業廣告

本號爲便利商業工業通融資金起見兼辦貨物抵押放欵利息格外公道並於大西關建築倉庫收存貨品一切規則不及備載如承惠顧請臨本號面洽可也

本號營業股 中國日本電話三三〇三八六番號　倉庫 中國電話一一七八號

中華書局發行 暑假研究國文之捷徑

研究國文爲唯一先務實今日各界所公認本局出版下列各種精華及詩文選均研究國文之捷徑

▲古文

古今文綜	四十冊	洋紙本十四元
古文比	四冊	九角
史記論文	八冊	二元
唐文粹簡編	六冊	一元四角
宋文鑑簡編	六冊	一元三角
南宋文範簡編	四冊	一元
元文類簡編	二冊	五角
明文在簡編	四冊	一元
清朝文錄簡編	六冊	一元四角
古文辭類纂精華 正續	六冊	一元
評注校 古文辭類纂	十六冊	四元
評注校 古文辭類纂	八冊	二元
新古文辭類纂稿本	二十四冊	五元
分級古文讀本	七冊	一元二角五分

▲各種精華

檀弓精華	一冊	二角
公羊傳精華	一冊	二角
穀梁傳精華	一冊	一角半
國語精華	二冊	三角
戰國策精華	三冊	四角半
諸子精華	九種十六冊	三元一角
史記精華	八冊	二元三角
漢書精華	八冊	二元二角
文選精華	二冊	三角
古今小品精華	二冊	五角
杜詩精華	一冊	二角半
蘇詩精華	一冊	二角

▲詩

詩式	一冊	七角
晚唐詩三百首	四冊	八角
註釋唐詩三百首	一冊	二角
宋元明詩三百首	一冊	二角
詩學指南	一冊	三角
詩入門	一冊	一角
註釋詩歌發蒙	一冊	二角
註釋詩歌易讀	一冊	二角
註釋唐詩易讀	二冊	四角
白話唐人七絕百首	一冊	二角半
白話宋詩七絕百首	一冊	二角
白話唐宋古體詩百首	一冊	三角
白話唐詩五絕百首	一冊	二角
白話宋詩五絕百首	一冊	二角

▲白話文

國語文類選	四冊	二元
語體文法	一冊	三角
語體文法大綱	一冊	一角半
國語文法講義	一冊	三角
評註白話文範本	一冊	二角
白話文速成法	一冊	一角
白話小說文範	一冊	四角

▲雜著

中國大文學史	一冊	三元
中國六大文豪	一冊	一元六角
中國婦女文學史	一冊	一元四角
通俗文類鈔	一冊	二角
古今滑稽類鈔	一冊	五角
常識文範	四冊	一元四角
詞學指南	一冊	二角半
駢文指南	一冊	二角半

癸(159)

中華書局出版

新學制 初級中學適用

新中學教科書

初級 古文讀本 全三冊 第一冊四角

本書選文，均淺顯易解，可資模範，作者並略述生平事實，以爲學文者之史，每篇所以預備中學級之用，所有文字詳註，詞及事均成語之字，難解者注音，一一用新式符號標點。

初級 本國歷史 全二冊 各六角

本書特色：㊀顯明：五與小學文與上數從譜之分易，㊁有化材前及繁於回，㊂生重係一王所，少完彩…，㊃附插圖…，㊄便檢查…，㊅用新式標點。

初級 本國地理 全二冊 各六角

本書特色：㊀淺顯有與六明小…，㊁白衛地理…，㊂易後與…，㊃…，㊄…，㊅…標點。

新中學教科書 已經出版的

初級古文讀本	第一冊	四角
初級本國歷史	第一冊	六角
初級本國地理	第一冊	六角
算術	一冊	一元二角
算術習題詳解	一冊	一元四角
代數學	一冊	一元二角
代數習題詳解	一冊	一元六角
平面三角法	一冊	八角
植物學	一冊	八角
生理衛生學	一冊	九角
動物學	一冊	九角
初級英語讀本	三冊	各六角
初級英文法	二冊	各三角半

癸(156)

和合藥水 一名 育亨精 壯身靈劑

定價 大二元 小一元

和合藥水者，扶陽靈藥也。然與市上之所謂壯陽藥者，逈乎不同市上所售壯陽藥，大低不能見效，惟和合藥水服後兩三天始奏奇効其藥性和緩純係王道，故能扶陽于永久不壯陽于一時雖曰扶陽靈藥實壯身神劑耳。

經理處

青島 井上誠昌堂　濟南 文明公司　天津 金山大藥房　北京 信昌大藥房　奉天 井上盛昌堂　撫順 佐滕廣濟堂
長春 藤田大藥房　營口 東灑大藥房　鐵嶺 平紀大藥房　哈爾濱 井房大藥房　安東 井上誠昌堂　大連 小林卷助藥房
漢口 思明堂藥局　南京 若林洋行　同 丸三大藥房　上海 東亞公司

滿鐵幹線

△往北京　△往南車　△大石橋營口間　△大連旅順間　△安東（往安東）　△朝鮮線（日本時刻）

青島 上海行（滿鐵航路船）

榊丸 七月二十四日正午　西京丸 七月廿九日

天津行

天潮丸 七月廿八日下午一時　長平丸 七月廿五日下午五時

安東行

龍口行（往復共旅）（順寄港）

龍平丸 八月三日後二時　七月廿四日正午

大阪神戶行

長順丸

大連汽船株式會社

監部通吾妻橋 ㊀丸二商會 電話（代表）四一八五番 專屬荷客取扱店 電話四二六四番五八八八番

撫順塊煤 撫順煙台煤 奉天小西門 寶榮公司 日二一番 中五號

淋

淋衛一症在男子發於尿道在女子發於子宮此症緣因或由娼妓之傳染或感受風寒或房勞過度得病之由雖不同也倘日久失治諸病生焉本藥房現由歐西購到淋病新藥奏效如神名曰殺菌止淋丸專能殺菌解毒清淋去濁無論何種淋症均能立效輕者一星期全愈重者兩星期除根誠爲世界獨一治淋之聖藥也定價一日量六粒本票小洋五角每盒一星期量四十二粒小洋三元外埠函購加郵費三角○外埠代售處安東財神廟街永祥泰哈爾濱道外北大街公和利吉林前魚行大街雙發德長春三馬路新華齋營口老爺閣西東順昌大連奥町雙聚厚錦縣南街興華石印局鐵嶺西門裡新華書局遼陽天鉅成岫岩福慶廣蓋平元興福開原驛全盛永鄭家屯物彩德四平街鐵道東春茂厚海城明盛福法庫西街林勝德本溪實泰隆千金寨西福順增莊河德聚豐公主嶺河南街長記　○○奉天大西關上頭英美大藥房啓

合名會社 藤田洋行

奉天新市街浪速通三層大樓房　電話一二四番 二三四番 三四三番

鐵道鑛山　諸工廠機器　改良煖房　鍋爐放熱器　發電機 轉電機　洋灰工程材料　金庫磅秤　五金材料

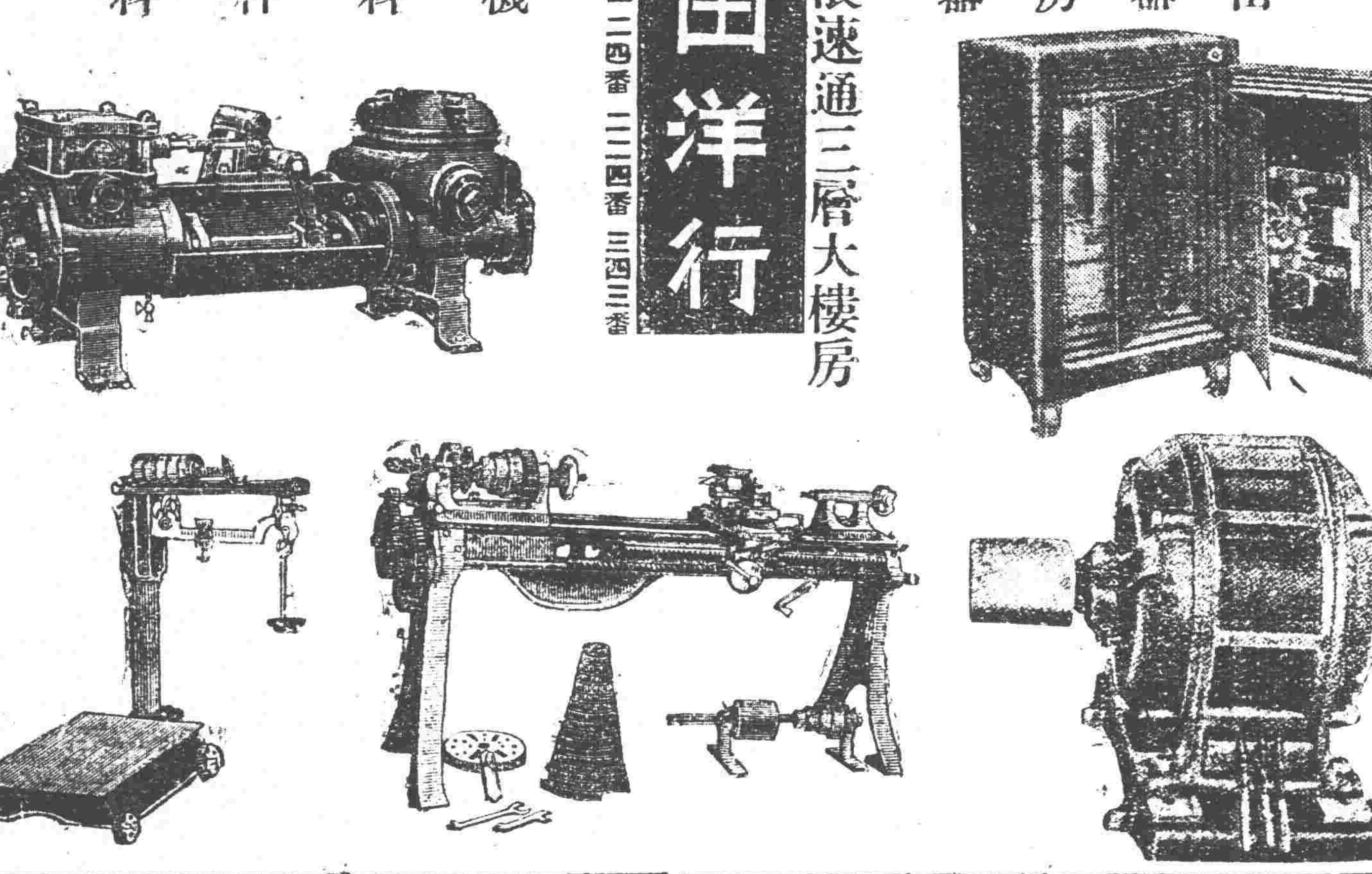

志仁堂雙層化積膏

此膏專貼男婦氣積血積寒積食積心胃疼痛胸膈脹滿噎隔反胃氣膨水膨癥瘕痞塊痢疾泄瀉腎寒腰腿筋骨疼痛手足麻木男子疝氣腎囊潮濕婦人經血不調腰腿疼痛赤白帶下子宮寒冷久不孕育並小兒乳食疳痞蟲積偏墜等症此膏收效甚速少者五六日多者十餘日不但積消聚散而且健脾衛生誠膏藥中妙品此膏每份兩張紅白藥面兩包洋五角

萬靈風寒虎骨酒

專治風寒閉塞遍身筋骨疼痛四肢麻木不仁半身不遂口眼歪斜左癱右瘓肩膊串疼腿脚抽筋及多年風寒筋骨老病每秋冬疼痛並治氣寒心腹疼痛兩脇岔氣胸膈膨脹噎塞反胃胃寒嘔吐脾寒瀉痢兼男子腎虛腎寒疝氣腰疼精乏髓冷不能種子暨女子經寒經閉腹痛腰痛下寒白帶不能生育以及産後瘀血積塊等症速飲此酒立見神效每瓶價洋貳元

補元月 壯陽膏 鹿胎丸

專治房勞虧損腎虛陽痿不舉精乏不能種子腰腿痠疼腎瀉疝氣夢遺滑精五勞七傷等每盒洋五角

專貼風寒筋骨腰腿疼痛並氣寒心腹脹痛男子腎寒腰痛陽痿不舉婦女經寒不能受孕等每盒洋一元

專治婦女經血不調經血紫黑腰腹疼痛赤白帶下子宮寒冷久不受孕産後諸虛百損等每丸洋貳角

本堂開設奉天省城特製各藥凡東三省城鎮均有雜貨行代理如買到就近城鎮問買可也

日本發明品移動展覽會

	開會期間	
一 大連	自八月十日起至十六日止	共七天
二 奉天	仝 自八月廿五日起至廿九日止	共五天
三 長春	仝 自九月六日起至十日止	共五天

出品物

一 於日本之發明品 實用新發明品 意匠品
二 於日本嶄新之發明品　三 前載各項物品之模型及圖樣
四 於滿蒙之外國商品　五 滿洲生産物
六 滿鉄生産物及統計圖表類

大連滿鉄本社興業部商工課內
報名所 日本發明移動展覽會事務所
沿線報名所 滿鉄地方事務所　於滿洲報名期 自七月廿五日起

國中一路平順福祿驊騮

國路福係泰昌公司所發明消化新劑消化不良者服之則消化力健弱爲強無病者服之消化力益加旺盛

定價一角半 五角 一元三角

虔製本舖 泰昌製藥公司

各處均有代售

特約店

安東縣 井上誠昌堂　鐵嶺 平記大藥房　營口 東瀛大藥房　漢口 若林洋行　青島 井上誠昌堂　北京 信昌大藥房
奉天 井上誠昌堂　長春 藤田大藥房　大連 小林大藥房　南京 丸三大藥房　濟南 文明公司
奉天 佐藤廣濟堂　哈爾濱 井上折平藥房　漢口 思明堂書藥房　上海 東亞公司　天津 金山大藥房

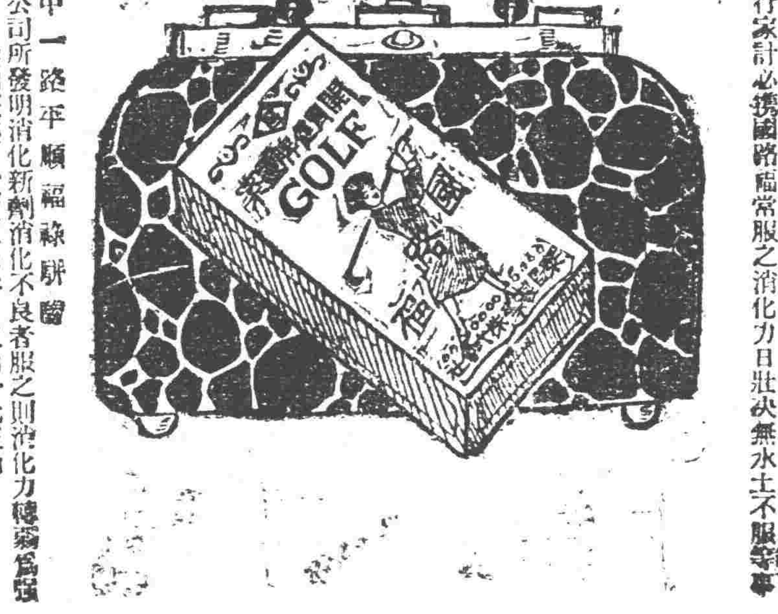

美人月份牌奉送 旅行與國路福

五彩石印 十五色套版

凡購和合藥水補血補腦新藥後天血胃腸新劑國路福之內無論何品一打以上者於特約店奉送美人大月份牌一張不取分文期以一月爲限逾時恕不再送

吾國幅員廣袤氣候飲食在在不同故旅行家時有水土不服之慮而國路福壞又之良醫藥者若之考水土不服之症實由消化不良所致若消化力健強可保無虞故爲旅行家計必攜國路福常服之消化力日壯決無水土不服等事促玆安然旅行